	<b>RESOLUCION LICENCIA Y/O PERMISO</b>	Código: F-CAM-110
		Versión: 9
		Fecha: 5 Jul 18

**RESOLUCIÓN No. 1062  
(30 DE ABRIL DEL 2024)**

**POR LA CUAL SE OTORGA UN PERMISO DE CONCESIÓN DE AGUAS  
SUPERFICIALES Y SE DICTAN OTRAS DETERMINACIONES**

La Dirección Territorial Occidente de la Corporación Autónoma Regional del Alto Magdalena – CAM, en uso de sus atribuciones legales y estatutarias, en especial las conferidas en la Ley 99 de 1993, la Resolución No. 4041 de diciembre 21 del 2017 modificada por la Resolución No. 104 de enero 21 del 2019, la Resolución No. 466 de febrero 28 del 2020, la Resolución No. 2747 de octubre 5 del 2022 y la Resolución No. 864 de abril 16 del 2024 proferidas por el Director General de la CAM, y

**CONSIDERANDO**

Que, mediante radicado CAM No. 2023-E3151 de febrero 3 del 2024 la señora **ANGIE LIZETH JARAMILLO PAREDES** identificada con cédula de ciudadanía No. 1.061.819.461 expedida en Popayán, solicitó liquidación por servicios de evaluación. Solicitud que fue atendida por la Corporación mediante oficio con el radicado CAM No. 2023-S4452 de febrero 16 del 2024, notificado electrónicamente el día 16 de febrero del 2024.

Que, mediante radicado CAM No. 2024-E5158 de febrero 19 del 2024 y VITAL No. 3100106181946124001 la señora **ANGIE LIZETH JARAMILLO PAREDES** identificada con cédula de ciudadanía No. 1.061.819.461 expedida en Popayán, en calidad de poseedora, con dirección de correspondencia Carrera 4 No. 6 – 66 del municipio de La Plata, correo electrónico autorizado para notificación [15jaramillo2017@gmail.com](mailto:15jaramillo2017@gmail.com) y número de contacto 3212186373, solicitó ante este despacho el permiso de concesión de aguas superficiales de la fuente hídrica denominada Drenaje Natural para ser destinado a uso doméstico, en el predio rural denominado “La Esperanza” el cual hace parte de un predio de mayor extensión identificado con matrícula inmobiliaria 204-45411 y código catastral N° 41396000100000042000000000 ubicado en la vereda El Escribano en jurisdicción del municipio de La Plata en el departamento del Huila.

Como soporte a su petición, el solicitante suministró la siguiente información: radicado en el aplicativo VITAL, Formulario único nacional de concesión de aguas superficiales (debidamente diligenciado y firmado por el solicitante), Fotocopia de cédula de ciudadanía de los solicitantes, Programa de uso eficiente y ahorro del agua – PUEAA simplificado, Certificado de libertad y tradición (fecha de expedición no superior a tres (3) meses), contrato de compraventa, declaración extra juicio, certificado de uso de suelo expedido por la oficina de Planeación municipal correspondiente a vigencia del año en curso croquis a mano alzada del lugar de captación de las aguas del predio, soporte de pago por servicios de evaluación por valor de \$594.398, pago realizado el día 20 de febrero del 2024.

Que, mediante Auto No. 022 de febrero 28 del 2024 esta Dirección Territorial resuelve dar inicio al trámite de solicitud de permiso de concesión de aguas superficiales;

	<b>RESOLUCION LICENCIA Y/O PERMISO</b>	<b>Código:</b> F-CAM-110
		<b>Versión:</b> 9
		<b>Fecha:</b> 5 Jul 18

mediante oficio de notificación con radicado CAM No. 2024-S5918 de febrero 29 del 2024, notificado electrónicamente el día 29 de febrero del 2024.

Que mediante oficio con radicado CAM No. 2024-S6011 de marzo 01 del 2024, se solicitó publicación del Aviso en cartelera de la Alcaldía de La Plata. Se hizo fijación de Aviso en cartelera de la CAM con fecha de fijado el 04 de marzo del 2024 y desfijado el 15 de marzo del 2024, con constancia de publicación del 18 de marzo del 2024; en la cartelera de la Alcaldía de La Plata con fecha de fijado el 02 de marzo del 2024 y desfijado el 14 de marzo del 2024, con radicado CAM No. 2024-E8666 de marzo 19 del 2024.

Que, en atención a lo descrito, considerándose el lleno de requisitos formales inherentes a la presente solicitud y actuando en concordancia con lo previsto en el Decreto 1076 de 2015, se procedió a la evaluación técnica de la misma, emitiéndose concepto técnico No. 078 de abril 16 del 2024, sobre el cual se transcriben los aspectos relevantes a continuación: *(se transcribe literal, incluso con eventuales errores)*

“(…)

*De acuerdo con los autos que anteceden y conforme a lo establecido en el Decreto 1076 del 2015, el día 01 de abril de 2024, se practicó visita de inspección ocular con el objeto de analizar la solicitud presentada por la señora **ANGIE LIZETH JARAMILLO PAREDES** identificada con cédula de ciudadanía No. 1.061.819.461 expedida en Popayán.*

*Para llegar al predio denominado predio rural denominado “La Esperanza”, se parte del casco urbano del municipio de La Plata hacia el municipio de Paicol y en el sector denominado los tronquitos se toma un desvío a mano derecha donde transcurridos 9 kilómetros aproximadamente se localiza el predio, sobre la margen izquierda de la vía.*

*El predio se localiza en las siguientes coordenadas planas:*

Coordenadas		Altura (m.s.n.m.)	Referencia GPS
X	Y		
805416	757290	1567	GARMIN MONTANA 680

*Tabla 1. Coordenadas de localización del predio.*

*Una vez realizado el ejercicio de verificación de la información cartográfica con que cuenta la Corporación e información catastral a través de portal del IGAC (<https://geoportal.igac.gov.co/es/contenido/consulta-catastral>), en conformidad con los datos obtenidos en campo, y como resultado de la búsqueda de las coordenadas en el Geoportal de catastro del IGAC, se obtuvo la siguiente información:*

<b>Información Geoportal IGAC</b>	
<b>Número predial:</b>	413960001000000100042000000000
<b>Número predial (anterior):</b>	41396000100109003000
<b>Municipio:</b>	La Plata, Huila
<b>Dirección:</b>	La Esperanza
<b>Área del terreno:</b>	49433.84 m2

	<b>RESOLUCION LICENCIA Y/O PERMISO</b>	<b>Código:</b> F-CAM-110
		<b>Versión:</b> 9
		<b>Fecha:</b> 5 Jul 18

<b>Área de construcción:</b>	192 m <sup>2</sup>
<b>Destino económico:</b>	Agrícola
	4

Tabla 2. Información Geoportal IGAC.

**Figura 1**

Imagen de localización del predio en mapa catastral

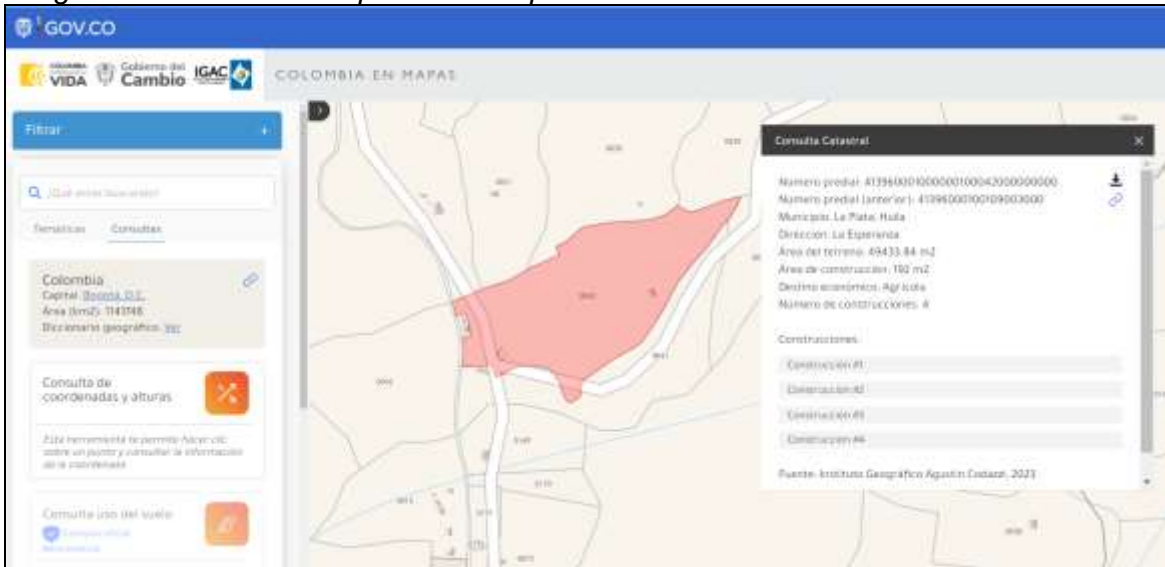

Nota: Tomado del Geoportal Instituto Geográfico Agustín Codazzi (IGAC 2024).

Se establece que la coordenada del predio se localiza en la vereda El Escribano del municipio de La Plata; allí se indica que no se encuentra dentro de las figuras de protección SINAP como es Parque Natural Nacional, ni Distrito Regional de Manejo Integrado, tampoco se halla en áreas de ecosistemas estratégicos, Reserva Forestal Ley 2 de 1959 de la Amazonía, ni central, y no se encuentra en Páramos y Humedales priorizados e identificados por la Corporación en el Departamento del Huila.

Es de advertir, que acorde a la plancha oficial del IGAC a escala 1:25.000 número 344-II-C, se evidencia en áreas cercanas otros drenajes naturales. No obstante, es pertinente aclarar que por escalas de trabajo más detalladas se pueden evidenciar otras fuentes hídricas que no estén relacionada en la plancha en mención.

Actualmente la Corporación realizó el estudio de priorización de fuentes hídricas para el departamento del Huila, fue adoptado por medio de la Resolución No. 2159 de agosto 06 del 2019, el cual establece un orden de prioridades de las fuentes hídricas del departamento para el acotamiento de rondas hídricas. Contrastando el predio con el presente estudio se establece que los drenajes identificados no están dentro de las primeras fuentes hídricas para priorizar.

**Figura 2 a 7**

Panorámica del predio.



Nota: Registro fotográfico con cámara Celular iPhone 13.

**Figura 8**  
Localización del predio “La Esperanza” y drenajes naturales.

	<b>RESOLUCION LICENCIA Y/O PERMISO</b>	Código: F-CAM-110
		Versión: 9
		Fecha: 5 Jul 18

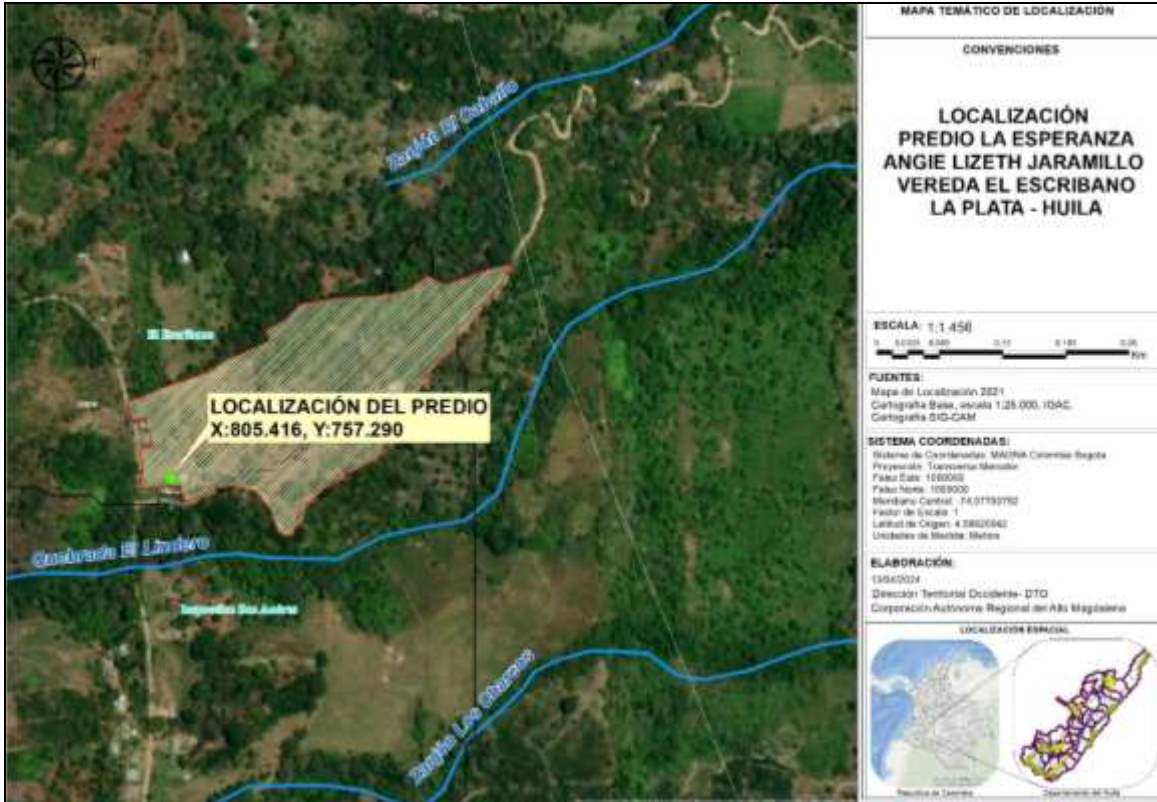

Nota: Tomado del ArcGis de la CAM, 2024.

Realizando el contraste con el Plan de Ordenación Forestal del departamento en adelante POF, adoptado mediante Acuerdo No. 010 de mayo 25 del 2018, se establece que la coordenada del predio La Esperanza se ubica en, Áreas de Producción Agropecuaria y Forestal APAYF y Áreas Misceláneas y/o de Producción Mixta AMY/oPM, esta área de ordenación forestal presenta el siguiente régimen de usos:

CATEGORIA	ZONIFICACION	CODIGO
Capacidad clase 4	Áreas de Producción Agropecuaria y Forestal	APAYF
Capacidad clase 6	Áreas Misceláneas y/o de Producción Mixta	AMY/oPM

Tabla 3. Tomado del ArcGis de la CAM, 2024.

Zona	Uso Principal	Uso Condicionado	Uso Prohibido
Áreas Misceláneas y/o de Producción Mixta AMY/oPM	Establecimiento de sistemas de producción sostenibles tipo agroforestal (agrosilvícola, silvopastoril, agrosilvopastoril). Plantaciones forestales	Ganadería semi-intensiva. Agroindustria pecuaria. Infraestructura de captación de agua.	Usos urbanos Establecimiento de industria semipesada o pesada. Agricultura

	<b>RESOLUCION LICENCIA Y/O PERMISO</b>	<b>Código:</b> F-CAM-110
		<b>Versión:</b> 9
		<b>Fecha:</b> 5 Jul 18

<b>Zona</b>	<b>Uso Principal</b>	<b>Uso Condicionado</b>	<b>Uso Prohibido</b>
	<p>con cultivos temporales.</p> <p>Cultivos comerciales misceláneos,</p> <p>Bancos de proteína,</p> <p>Policultivos.</p> <p>Restauración ecológica.</p>	<p>Infraestructura para el mantenimiento y aprovisionamiento de servicios públicos.</p> <p>Obras civiles relacionadas con la malla vial regional y nacional.</p>	<p>intensiva y mecanizada, Ganadería intensiva</p> <p>Introducción de especies florísticas y faunísticas exóticas.</p> <p>Cacería indiscriminada.</p>
<p>Áreas de Producción Agropecuaria y Forestal APAyF</p>	<p>Producción agrícola, pecuaria y forestal tecnificadas.</p> <p>Ganadería con rotación de potreros.</p> <p>Desarrollo e implementación de alternativas para el uso eficiente del agua en sistemas de riego.</p> <p>Manejo y uso eficiente de aguas subterráneas.</p> <p>Reforestación productora.</p> <p>Actividades recreativas y ecoturismo agropecuario, ecoparques agroecológicos,</p> <p>Producción limpia.</p> <p>Procesos agroindustriales</p> <p>Restauración ecológica.</p>	<p>Infraestructura de Captación de agua.</p> <p>Empleo de fumigaciones con pesticidas, herbicidas y demás productos de síntesis química para el manejo de cultivos.</p> <p>Manejo y proliferación de transgénicos en el fomento agropecuario.</p>	<p>Introducción desmedida de especies florísticas y faunísticas exóticas.</p> <p>Cacería de diversa índole.</p> <p>Proliferación de pozos para explotación de aguas subterráneas, vertimientos de desechos industriales y domésticos sin tratamiento, vertimiento o disposición de residuos peligrosos.</p>

Tabla 4. Régimen de usos.

### Figura 9

Localización del predio en el Plan de Ordenamiento Forestal.

	<b>RESOLUCION LICENCIA Y/O PERMISO</b>	Código: F-CAM-110
		Versión: 9
		Fecha: 5 Jul 18

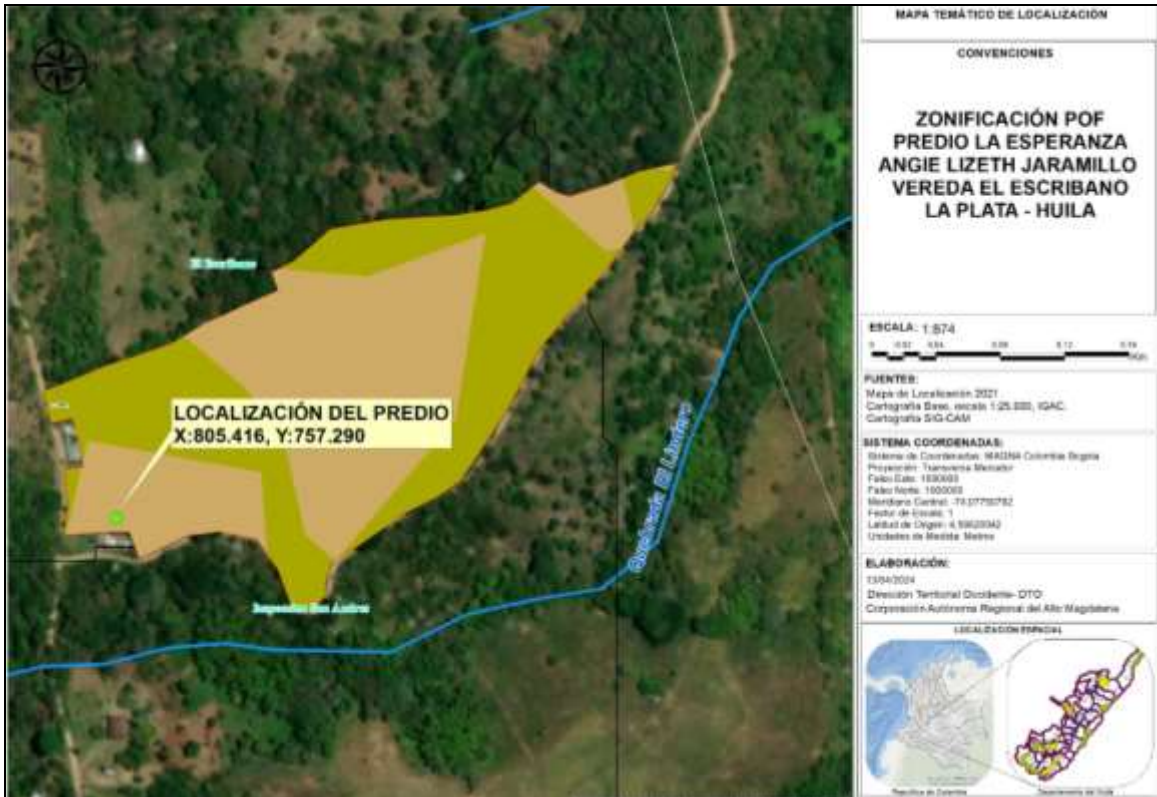

Nota: Tomado del ArcGis de la CAM, 2024.

**FUENTE HÍDRICA:** De acuerdo a las coordenadas tomadas en el punto de captación y corroborada con la Evaluación Regional del Agua 2019 elaborada por la CAM, la fuente hídrica de abastecimiento corresponde a Quebrada El Lindero en la subcuenca hidrográfica RIO NEGRO NARVAEZ.

De acuerdo a la zonificación hidrográfica definida por el IDEAM, se tiene:

<b>ZONIFICACIÓN HIDROGRÁFICA</b>	
ID CAM	2105102010000
NOMBRE DE LA MICROCUENCA	Q. LA VENTA
ID Área Hidrográfica	Magdalena-Cauca
ID Zona Hidrográfica	1
ID_Sub Zona Hídrica	Río Páez
ID Cuenca de nivel subsiguiente	Río Páez - Río Negro de Narváez y otros
ID_NIVEL_1	02

Tabla 5. Zonificación Hidrográfica.

**Figura 10 a 13**

Panorámica de la fuente de abastecimiento.



*Nota: Registro fotográfico con cámara Celular iPhone 13.*

- *Estado de la vegetación protectora de la fuente a captar y especies encontradas:*

*La fuente hídrica, posee bosque de galería que consta de especies vegetales de diferentes tales como Guadua, Yarumo, Lacre, Cachingo y especies sin identificar, las cuales se encuentran en buen estado de conservación.*

**PROGRAMA DE USO EFICIENTE Y AHORRO DE AGUA: PROGRAMA DE USO EFICIENTE Y AHORRO DE AGUA:** *Conforme a lo requerido el usuario de la concesión de aguas presentó un documento PROGRAMA DE USO EFICIENTE Y AHORRO DE AGUA (PUEAA) simplificado y que por el caudal requerido corresponde a una actividad menor a 2,3 L/seg considerado como bajo en cumplimiento de Resolución No. 1257 “Por la cual se desarrollan los parágrafos 1 y 2 del artículo 2.2.3.2.1.1.3 del Decreto 1090 de 2018, mediante el cual se adiciona el Decreto 1076 de 2015”.*

*El PUEAA simplificado establece unas acciones de control para la identificación de pérdidas de agua y optimización del sistema y demás acciones de control y regulaciones de caudal requeridas e identificadas, a saber:*

### **Horizonte del PUEAA**



	<b>RESOLUCION LICENCIA Y/O PERMISO</b>	<b>Código:</b> F-CAM-110
		<b>Versión:</b> 9
		<b>Fecha:</b> 5 Jul 18

<b>Medidas para el control de Pérdidas:</b>	<b>AÑO 1</b>	<b>AÑO 2</b>	<b>AÑO 3</b>	<b>AÑO 4</b>	<b>AÑO 5</b>	<b>Observación</b>
Identificación de pérdidas y porcentaje propuesto de reducción			X			
Acciones de protección y conservación de la fuente hídrica, siembra de árboles.	X	X	X	X	X	Ninguna
Construcción obras de control-mantenimiento de la bocatoma	X					Ninguna
Construcción y mejoramiento infraestructura, optimización de tubería.	X					Ninguna
Acciones de mantenimiento a componentes del sistema.			X		X	Ninguna
Mantenimiento del tanque de almacenamiento.	X					Ninguna
Acciones de ahorro del agua.	X	X	X	X	X	Ninguna

Tabla 6. Actividades PUEAA Simplificado.

### **EVALUACIÓN PUEAA**

Según la evaluación del Programa de Ahorro y uso eficiente de Agua PUEAA, realizada mediante la aplicación del F-CAM-227 formato para la evaluación y aprobación del programa de uso eficiente y ahorro del agua - PUEAA simplificado (ANEXO), se determinó que el documento cumple con los requerimientos mínimos necesarios para su aprobación; de igual manera el concesionario, deberá presentar a la Corporación un informe de cumplimiento de las actividades y metas señaladas en el cronograma del Programa de Uso Eficiente y Ahorro del Aguas (PUEAA) Simplificado, para cada vigencia anual de ejecución; el concesionario, deberá presentar a la Corporación soportes de cumplimiento de las actividades señaladas en el cronograma del Programa de Uso Eficiente y Ahorro del Aguas (PUEAA) para cada vigencia anual de ejecución del PUEAA, en la visita de seguimiento que se realice al permiso.

- Acueducto(s) o red(es) pública(s) que también abastece(n) el(os) predio(s):

El predio no cuenta con vivienda.

- Estado de la fuente de abastecimiento:

La fuente hídrica presenta una Oferta Hídrica baja, es decir, no presenta problemas de disminución de caudal en el momento de la visita.

- Descripción organoléptica del agua:

<i>Fuente de abastecimiento: Quebrada El Lindero</i>				
<i>Color</i>	<i>Turbidez</i>	<i>Espumas</i>	<i>Olor</i>	<i>Sabor</i>
No	No	No	No	No

	<b>RESOLUCION LICENCIA Y/O PERMISO</b>	<b>Código:</b> F-CAM-110
		<b>Versión:</b> 9
		<b>Fecha:</b> 5 Jul 18

Tabla 7. Características organolépticas de la fuente.

**PUNTO Y SISTEMA DE CAPTACIÓN:** El Punto de captación se localiza en las siguientes coordenadas planas con origen Bogotá:

Fuente de abastecimiento	Coordenadas		Altura (m.s.n.m.)	Referencia GPS
	X	Y		
Quebrada El Lindero	805157	757033	1605	GPS Garmin Montana 680

Tabla 8. Coordenadas de la captación

**Figura 14 a 17**

Panorámica de la fuente hídrica y del punto de captación



Nota: Registro fotográfico con cámara Celular iPhone 13.

El sistema de conducción consiste en una captación artesanal mediante tubería de 1" y entrega final de ½" se conduce el recurso hasta el predio para ser destinado a Uso Doméstico.

- Descripción del tipo y manejo de los residuos sólidos que se generan por predio:

	<b>RESOLUCION LICENCIA Y/O PERMISO</b>	<b>Código:</b> F-CAM-110
		<b>Versión:</b> 9
		<b>Fecha:</b> 5 Jul 18

Los residuos orgánicos se utilizan dentro del predio como abono orgánico, los demás residuos se llevan al casco urbano del municipio de La Plata para ser recolectados por la empresa de servicios públicos.

- Otros usuarios legalizados de la fuente:

<b>Fuente:</b> Quebrada El Lindero							
<b>Localización:</b> Rural							
<b>Vereda:</b> El Escribano- La Lindosa							
<b>Municipio:</b> La Plata							
Usuario	Predio	Cota (m.s.n.m.)	Coordenadas		Resolución	Exp.	Caudal (L/seg)
			X	Y			
LIBARDO QUINTERO O MONJE	LAS BRISAS	1126	80359 3	76010 3	2969 - De 2021	PCA- 00281 -21	0,013 1
JOSE GREGORIO QUINTERO O MONJE	KAYUSUWAN	1128	80359 3	76010 3	2971- De 2021	PCA- 00285 -21	0,442 2
LUZ MARINA QUINTERO O MONJE	EL REINO	1130	80338 2	76021 2	2959- De 2021	PCA- 00260 -21	0,019 5
ALCIDES QUINTERO O MONJE	LOTE NO 1 TEXAS	1142	80323 0	75999 5	2958- De 2021	PCA- 00261 -21	0,006

### **HIDROMETRÍA:**

Aforo actual

<b>Nombre de la Fuente:</b> Quebrada El Lindero						
Método de aforo	X	Y	Tipo de medición	Referencia GPS	Caudal medido (L/seg)	Tiempo periodo año
Objeto Flotante	805157	757033	GPS	GPS Garmin Montana 680	4,6	Verano

Tabla 09. Coordenadas de la captación.

### **OFERTA HIDRICA SUPERFICIAL DRENAJE NATURAL**

	<b>RESOLUCION LICENCIA Y/O PERMISO</b>	Código: F-CAM-110
		Versión: 9
		Fecha: 5 Jul 18

Con base en los resultados de la Evaluación Regional del Agua 2019 elaborada por la CAM, se obtuvo resultados de Oferta Hídrica Total Superficial (OHTS) en litros por segundo (LPS) [incluye caudal ecológico] estimados para los años hidrológicos extremos y medio, en sitio de captación sobre la Quebrada El Lindero en la subcuenca hidrográfica Quebrada La Venta (Q. LA VENTA), se muestra ubicación de punto y resultados conforme a la Tabla 10 e Imagen 18.

Subcuenca	Código	Municipio	COORDENADAS		Área drenaje (ha)	ESCORENTIA ACUMULADA = OHTS (LPS) EN AÑO HIDROLÓGICO		
			ESTE	NORTE		Medio	Seco	Húmedo
Q. LA VENTA	21051110 000	La Plata	80515 7	75703 3	63.19	16.04	4.82	22.47

Tabla 10. Oferta hídrica superficial Quebrada El Lindero

**Imagen 18**

Ubicación punto de oferta hídrica, Drenaje Natural

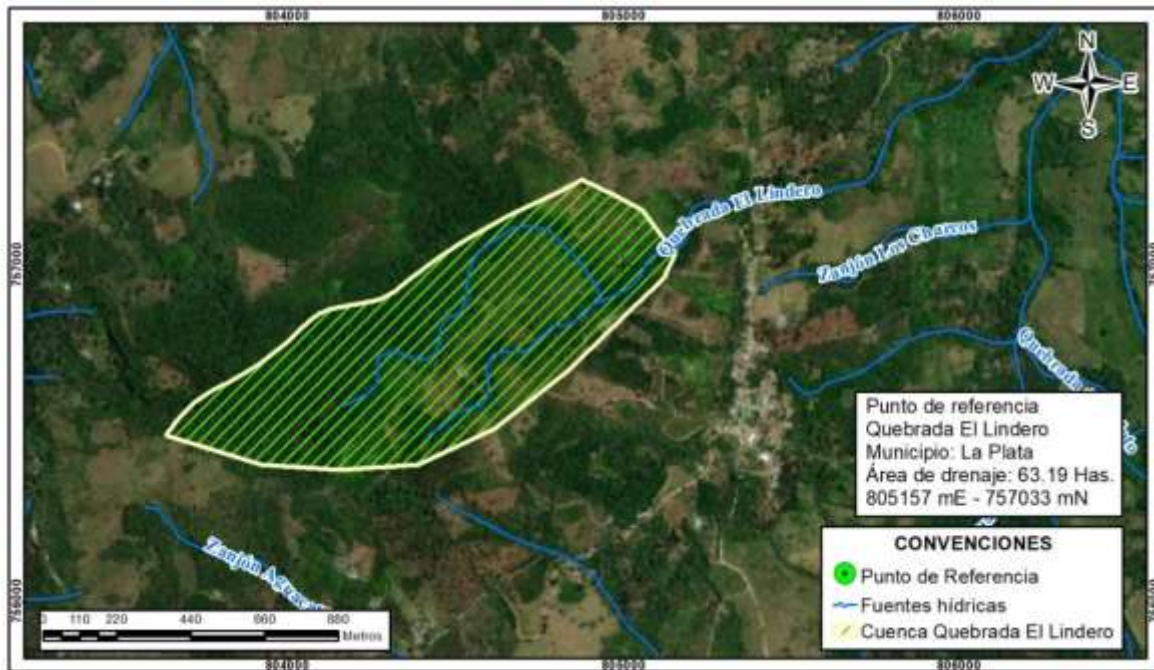

Nota. Tomado del Evaluación Regional del Agua 2019

**REQUERIMIENTOS DE AGUA:** Los requerimientos de agua en la solicitud son para Uso Doméstico.

<b>Nombre del solicitante:</b> Angie Lizeth Jaramillo Paredes
<b>Caudal requerido total (L/seg):</b> 0,0075
<b>Predio:</b> La Esperanza

	<b>RESOLUCION LICENCIA Y/O PERMISO</b>	Código: F-CAM-110
		Versión: 9
		Fecha: 5 Jul 18

<b>Vereda:</b> El Escribano						
<b>Municipio:</b> La Plata						
<b>Nombre de la fuente:</b> Quebrada El Lindero						
Coordenadas		Uso (s)	Cantidad		Módulo de consumo	Caudal total/uso (L/seg)
X	Y		Número	De		
805416	757290	Domestico	5	Personas	0,0015 L/seg/hab	0,0075

Tabla 11. Requerimientos de agua.

**Figura 19**  
Localización Componentes Del Sistema.

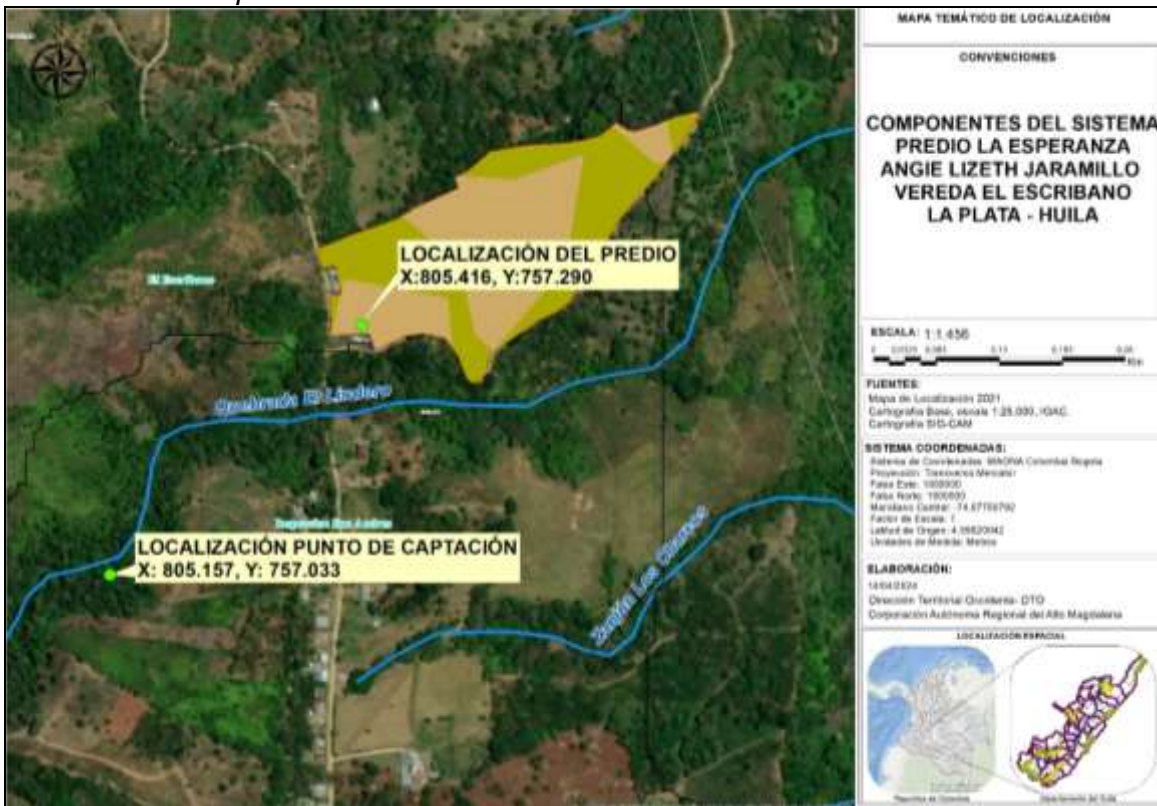

Nota: Tomado del ArcGis de la CAM, 2023

**RESTITUCIÓN DE SOBANTES:** No se prevén sobrantes.

**PERJUICIO A TERCEROS:** El proyecto no repercute ni perjudica a terceros. Sin embargo, se hace claridad que en el momento de presentarse alguna afectación de tipo ambiental o a terceros por las obras de conducción, transporte y/o entrega final, es responsabilidad de **ANGIE LIZETH JARAMILLO PAREDES** identificada con cédula de ciudadanía No. 1.061.819.461 expedida en Popayán, en calidad de poseedora, con dirección de correspondencia carrera 4 N° 6-66 del municipio de La Plata, como usuaria

	<b>RESOLUCION LICENCIA Y/O PERMISO</b>	<b>Código:</b> F-CAM-110
		<b>Versión:</b> 9
		<b>Fecha:</b> 5 Jul 18

redimir los impases ocurridos, indicándole claramente que el incumplimiento de las acciones aquí dispuestas es de obligatorio cumplimiento.

**SERVIDUMBRE:** Una concesión no implica el establecimiento de servidumbre de interés privado sobre los predios en donde se ubiquen las obras de captación, control, conducción y distribución de las aguas concesionadas. La constitución de servidumbres que sea necesaria la gestionará el interesado de acuerdo a lo preceptuado en el Decreto 2811 de 1974. Una concesión de aguas superficiales se otorga sobre el cauce principal de una corriente hídrica, no sobre canales privados.

**OPOSICIONES:** De acuerdo con la publicación en cartelera de la cartelera de la Se hizo fijación de Aviso en cartelera de la CAM con fecha de fijado el 04 de marzo de 2024 y desfijado el 15 de marzo de 2024, con constancia de publicación del 18 de marzo de 2024; en la cartelera de la Alcaldía de La Plata con fecha de fijado el 02 de marzo de 2024 y desfijado el 14 de marzo de 2024, con radicado CAM No. 2024-E8666 del 19 de marzo de 2024, no se presentaron oposiciones por escrito o en campo en el momento de la visita.

**OBSERVACIONES:** La obra de captación está ubicada en otro predio que no es del usuario, dicha obra no cuenta con sistema de medición de caudal, por tanto, no fue posible verificar en la visita técnica el caudal que actualmente es derivado; no obstante, se midió de forma volumétrica el caudal que llega desde la obra de captación hasta el tanque de almacenamiento obteniéndose un caudal inferior al que se conceptúa aprobar en este informe técnico.

**VERIFICACIÓN USOS DEL SUELO:** Que, revisado el Plan Básico de Ordenamiento Territorial, Acuerdo N° 13-019 de 23 de diciembre de 2023, consultado en El Sistema de Información Geográfico municipal, la clasificación de usos del suelo para el predio que se identifica a continuación:

Que el predio denominado La Esperanza ubicado en la vereda El Escribano jurisdicción del municipio La Plata Huila, el cual está identificado con código catastral 413960000100004200000000 y matrícula inmobiliaria 204-45411, está dentro de un:

**ARTÍCULO 197. USOS DE SUELO PARA LA PRODUCCIÓN AGROPECUARIA, SILVOPASTORIL Y AGROFORESTAL.** Son suelos destinados a la producción agropecuaria, silvopastoril, pesquera y agroforestal.

Presenta la siguiente clasificación de Áreas de Ordenamiento Territorial:

<b>USO</b>	<b>TIPO DE USO</b>	<b>DESCRIPCIÓN</b>
Suelo para la producción agropecuaria, silvopastoril y agroforestal.	<b>USO PRINCIPAL</b>	Actividades agrícolas y pecuarias con prácticas adecuadas que no afecten la estabilidad y estructura del suelo y los recursos agua, aire y la biodiversidad.
	<b>USO COMPATIBLE O COMPLEMENTARIO</b>	Vivienda y construcciones de apoyo asociadas al manejo de la

	<b>RESOLUCION LICENCIA Y/O PERMISO</b>	<b>Código:</b> F-CAM-110
		<b>Versión:</b> 9
		<b>Fecha:</b> 5 Jul 18

		<i>producción. Actividades asociadas al turismo agroecológico.</i>
	<b>USO CONDICIONADO</b>	<i>La construcción de la nueva infraestructura para el aprovechamiento y transporte de productos agropecuarios como centros de acopio, beneficiaderos, centros de transformación agroindustriales y vías terciarias las cuales deberán contar con la respectiva autorización ambiental en los casos que sean requeridos.</i>
	<b>USO PROHIBIDO</b>	<i>Se considera prohibidos todos aquellos que no estén considerados: principales, compatibles o complementarios y condicionados.</i>

Tabla 13. Actividades compatibles según uso de suelo.

### CONCEPTO TÉCNICO

Es viable técnicamente otorgar el permiso de concesión de aguas superficiales a favor de la señora **ANGIE LIZETH JARAMILLO PAREDES** identificada con cédula de ciudadanía No. 1.061.819.461 expedida en Popayán, en calidad de poseedora, con dirección de correspondencia carrera 4 N° 6-66 del municipio de La Plata, correo electrónico autorizado para notificación [15jaramillo2017@gmail.com](mailto:15jaramillo2017@gmail.com), y contacto No. 3212186373, en calidad de poseedora, para el beneficio del predio rural denominado “La Esperanza”, el cual hace parte de un predio de mayor extensión con matrícula inmobiliaria 204-45411 y código catastral N° 41396000100000042000000000 ubicado en el en la vereda El Escribano en jurisdicción del municipio de La Plata en el departamento del Huila, de la fuente hídrica denominada quebrada El Lindero, en la subcuenca hidrográfica Quebrada La Venta (Q. LA VENTA), para el punto de captación localizado en las coordenadas planas con origen Bogotá MAGNA SIRGA X: 805157, Y: 757033 a 1605 m.s.n.m., para ser destinado a uso doméstico, en una cantidad total de **0,0075 L/seg**, distribuidos así:

<b>USOS</b>	<b>CANTIDAD</b>	<b>MODULO</b>	<b>CAUDAL (L/seg)</b>
Domestico	5	0,0015 L/seg/hab	0,0075
<b>CAUDAL OTORGADO (L/seg)</b>			<b>0,0075</b>

Tabla 14. Distribución del recurso.

- El caudal concesionado no afecta el caudal ecológico de las fuentes autorizadas representado en el 25% del caudal promedio anual multianual según metodología

	<b>RESOLUCION LICENCIA Y/O PERMISO</b>	Código: F-CAM-110
		Versión: 9
		Fecha: 5 Jul 18

IDEAM (Resolución No. 865 de 2004 expedida por el IDEAM), ni las condiciones hidrobiológicas de la fuente hídrica.

- En caso de que por fenómenos naturales la fuente disminuya sus niveles hídricos a caudales inferiores al calculado en este informe, el aprovechamiento debe seguir efectuándose con los porcentajes de asignación.
- El periodo de vigencia de la concesión se otorgará por **DIEZ (10) AÑOS**.
- Se realizará una vista anual de seguimiento al Permiso de concesión de aguas otorgado.
- Aprobar el Programa de Uso Eficiente y Ahorro del Agua Simplificado presentado por la señora **ANGIE LIZETH JARAMILLO PAREDES** identificada con cédula de ciudadanía No. 1.061.819.461 expedida en Popayán, en calidad de poseedora, con dirección de correspondencia carrera 4 N° 6-66 del municipio de La Plata, correo electrónico autorizado para notificación [15jaramillo2017@gmail.com](mailto:15jaramillo2017@gmail.com), y contacto N° 3212186373, en calidad de poseedora, para el beneficio del predio rural denominado "La Esperanza", el cual hace parte de un predio de mayor extensión con matrícula inmobiliaria 204-45411 y código catastral N° 41396000100000042000000000 ubicado en el en la vereda El Escribano en jurisdicción del municipio de La Plata en el departamento del Huila, para un período de cinco (5) años a partir de la notificación del acto administrativo que otorgue el PCA; la solicitante deberá dar estricto cumplimiento a las acciones de ahorro y uso eficiente del recurso hídrico propuestas dentro del PUEAA simplificado presentado y que se aprueba.

#### Horizonte del PUEAA

<b>Medidas para el control de Pérdidas:</b>	<b>AÑO 1</b>	<b>AÑO 2</b>	<b>AÑO 3</b>	<b>AÑO 4</b>	<b>AÑO 5</b>	<b>Observación</b>
Identificación de pérdidas y porcentaje propuesto de reducción			X			
Acciones de protección y conservación de la fuente hídrica, siembra de árboles.	X	X	X	X	X	Ninguna
Construcción obras de control-mantenimiento de la bocatoma	X					Ninguna
Construcción y mejoramiento infraestructura, optimización de tubería.	X					Ninguna
Acciones de mantenimiento a componentes del sistema.			X		X	Ninguna
Mantenimiento del tanque de almacenamiento.	X					Ninguna
Acciones de ahorro del agua.	X	X	X	X	X	Ninguna

Tabla 15. Actividades PUEAA Simplificado.



	<b>RESOLUCION LICENCIA Y/O PERMISO</b>	<b>Código:</b> F-CAM-110
		<b>Versión:</b> 9
		<b>Fecha:</b> 5 Jul 18

- *El caudal otorgado se entrega en la fuente y por consiguiente le corresponde al usuario transportar y distribuir el recurso, con eficiencia y calidad.*

### **RECOMENDACIONES**

- *Los residuos No Peligroso u ordinarios, como son entre otros, reciclables (vidrios, papel, cartón, plástico, acero, aluminio, cobre, bronce), los cuales pueden volver a ser utilizados en procesos productivos como materia prima por ser susceptibles de aprovechamiento o transformación en un nuevo bien. Estos deben ser separados desde la fuente para ser entregados a las empresas encargadas del reciclaje conocidas en la zona.*
- *Sobre el Uso Eficiente y Ahorro del Agua:*
  - *No emplear el sanitario como papelerera, si compra sanitario nuevo considere el modelo dual para vaciar el tanque ya que utiliza aproximadamente cuatro litros para el nivel de vaciado bajo y seis para el alto. Algunos utilizan aún menos.*
  - *Cierra la llave al lavarse los dientes o al afeitarse, puede ahorrar hasta 10 litros.*
  - *Ducharse en vez de bañarse, ahorrará 150 litros.*
  - *Repara las fugas y filtraciones en llaves y tuberías con urgencia, una llave que gotea pierde 30 litros diarios.*
  - *Regar al anochecer para evitar pérdidas por evaporación, las plantas se lo agradecerán.*
  - *En caso de tener lavadora debe llenarla, es donde más agua se gasta, el agua del segundo aclarado puede utilizarla para regar sus plantas.*
  - *No jugar con el agua.*
  - *Si va a comprar nuevos equipos para el hogar, trate de escoger aquellos que ahorren agua.*
  - *El concesionario deberá dotar de flotadores a los bebederos y tanques de almacenamiento que disponga en el predio.*
- *De igual manera el titular del permiso de concesión de aguas superficiales deberá dar cumplimiento a lo siguiente:*
  - *El Beneficiario o quien haga sus veces de representante de la concesión queda obligado a cumplir con lo establecido en la normatividad ambiental.*
  - *De acuerdo al Decreto 2811 de 1974 en el artículo 120, el usuario queda obligado a presentar, para su estudio y aprobación, los planos de las obras necesarias para captar, controlar, conducir, almacenar, o distribuir el caudal. Las obras no podrán ser utilizadas mientras su uso no se hubiere autorizado.*
  - *Las obras de captación de aguas deberán estar provistas de los elementos de control necesarios que permitan conocer en cualquier momento la cantidad de agua derivada por la bocatoma, de acuerdo con lo dispuesto en el artículo 121 del Decreto-ley 2811 de 1974, como lo establece el artículo 2.2.3.2.8.5.*
  - *Toda obra de captación o alumbramiento de aguas deberá estar provista de aparatos de medición u otros elementos que permitan en cualquier momento conocer tanto la cantidad derivada como la consumida; los planos a que se refiere esta sección*

	<b>RESOLUCION LICENCIA Y/O PERMISO</b>	Código: F-CAM-110
		Versión: 9
		Fecha: 5 Jul 18

*deberán incluir tales aparatos o elementos como se indica en el artículo 2.2.3.2.19.13 del Decreto 1076 de 2015.*

- *Asimismo, se advierte que son causales de caducidad las contempladas en el Artículo 62 del Decreto 2811 de 1974, entre ellas la establecida en el literal f) referente al No uso de la concesión otorgada por un término de dos años.*
- *El concesionario no podrá variar los sistemas de captación, conducción, almacenamiento, reparto y control aprobados por la Corporación sin previa autorización de ésta.*
- *El suministro de agua para satisfacer concesiones está sujeto a la disponibilidad del recurso, por tanto, el Estado no es responsable en casos de producirse escasez crítica por sequías, contaminación, catástrofes naturales o perjuicios producidos por el hombre, que limiten los caudales útiles disponibles; la Autoridad Ambiental competente podrá restringir los usos o consumos temporalmente. A tal efecto podrá establecer turnos para el uso o distribuir porcentualmente los caudales utilizables, conforme al Artículo 2.2.3.2.13.16. del Decreto 1076 de 2015.*
- *La Corporación se reserva la facultad de revisar, modificar o revocar en cualquier momento la Concesión de Aguas concedida cuando encontrare variación en sus caudales o acorde a la conveniencia pública.*
- *El Concesionario debe preservar las zonas de protección de las fuentes hídricas del área de influencia del proyecto y/o captación.*
- *El Concesionario debe informar a la Corporación cualquier afectación ambiental causada a las zonas de protección de las fuentes hídricas.*
- *El Concesionario deberá efectuar el pago por concepto de tasa por uso de agua.*
- *Las aguas, independientemente del predio a cuyo beneficio se destinan, no se pueden transmitir por venta, donación o cualquier otro título traslativo de dominio, ni podrá constituirse derechos como fruto de cualquier convenio contractual.*
- *Cuando el concesionario tuviera necesidad de efectuar cualquier alteración en las condiciones impuestas, deberá solicitar autorización de la Corporación, comprobando las necesidades y reformas.*
- *Cuando la Corporación tenga conocimiento del uso indebido de las aguas, tomará las medidas conducentes a fin de tener exacta información de los hechos y hacer cesar la ilegalidad.*

*(...)"*

### **CONSIDERACIONES JURÍDICAS**

Que el artículo 8 de la Constitución Política establece:

*“Es Obligación del Estado y de las personas proteger las riquezas culturales y naturales de la Nación”.*

Que el artículo 79 de la Carta Política indica:

*“Todas las personas tienen derecho a gozar de un ambiente sano. La Ley garantizará la participación de la comunidad en las decisiones que puedan afectarlo”.*

	<b>RESOLUCION LICENCIA Y/O PERMISO</b>	Código: F-CAM-110
		Versión: 9
		Fecha: 5 Jul 18

*Es deber del estado proteger la diversidad e integridad del ambiente, conservar las áreas de especial importancia ecológica y fomentar la educación para el logro de estos fines”.*

Que el artículo 80 ibídem, establece:

*“El Estado planificara el manejo y aprovechamiento de los recursos naturales, para garantizar su desarrollo sostenible, su conservación, restauración o sustitución.*

La protección al medio ambiente corresponde a uno de los más importantes cometidos estatales, es deber del Estado garantizar a las generaciones futuras la conservación del Ambiente y la preservación de los recursos naturales.

Que el artículo 209 ibídem, en cuanto a la función administrativa, *establece que se halla al servicio de los intereses generales y se desarrolla con fundamento en los principios de igualdad, moralidad, eficacia, economía, celeridad, imparcialidad, publicidad, y añade que las autoridades administrativas deben coordinar sus actuaciones para el adecuado cumplimiento de los fines del Estado.*

### **Respecto del Aprovechamiento del Recurso Hídrico**

Que según el artículo 31 Numeral 2, de la Ley 99 de 1993, *corresponde a las Corporaciones Autónomas Regionales ejercer la función de máxima autoridad ambiental en el área de su jurisdicción de acuerdo con las normas de carácter superior y conforme a los criterios y directrices trazadas por el Ministerio del Medio Ambiente.*

Que la Corporación es la entidad encargada de administrar el recurso hídrico, en su jurisdicción, en virtud de lo previsto en el numeral 9º del artículo 31 de la Ley 99 de 1993, en concordancia con lo dispuesto en el Decreto Ley 2811 de 1974.

Que el artículo 88 del Decreto 2811 de 1974, establece *“salvo disposiciones especiales, solo puede hacerse uso de las aguas en virtud de una concesión”.*

Que, de conformidad con lo anterior, el Decreto Ley 2811 de 1974 en su artículo 89 establece que el aprovechamiento del agua estará sujeto a las disposiciones del recurso y a las necesidades que imponga el objeto para el cual se destinará.

*“Artículo 89. La concesión de un aprovechamiento de aguas estará sujeta a las disponibilidades del recurso y a las necesidades que imponga el objeto para el cual se destina.”*

Que así mismo, en su artículo 92 indica que toda concesión estará sujeta a condiciones especiales previamente determinadas para defender las aguas, lograr su conveniente utilización, la de los predios aledaños, en general, el cumplimiento de los fines de utilidad pública e interés social.

	<b>RESOLUCION LICENCIA Y/O PERMISO</b>	<b>Código:</b> F-CAM-110
		<b>Versión:</b> 9
		<b>Fecha:</b> 5 Jul 18

**“Artículo 92.** Para poder otorgarla, toda concesión de aguas estará sujeta a condiciones especiales previamente determinadas para defender las aguas, lograr su conveniente utilización, la de los predios aledaños y, en general, el cumplimiento de los fines de utilidad pública e interés social inherentes a la utilización.

No obstante, lo anterior, por razones especiales de conveniencia pública, como la necesidad de un cambio en el orden de prelación de cada uso, o el acaecimiento de hechos que alteren las condiciones ambientales, podrán modificarse por el concedente las condiciones de la concesión, mediante resolución administrativa motivada y sujeta a los recursos contencioso administrativos previstos por la ley”.

Que, a su vez, el artículo 2.2.3.2.8.1 del Decreto 1076 de 2015, determina que el derecho de aprovechamiento de las aguas de uso público confiere al titular sólo la facultad de usarlas conforme a lo establecido en el Decreto Ley 2811 de 1974, al igual que por causa de utilidad pública o interés social la autoridad ambiental podrá negar la concesión.

**“Artículo 2.2.3.2.8.1.** El Derecho de aprovechamiento de las aguas de uso público no confiere a su titular sino la facultad de usarlas, de conformidad con el Decreto - Ley 2811 de 1974, el presente reglamento y las condiciones que otorguen la concesión”.

De igual forma, el artículo 2.2.3.2.9.1 del Decreto 1076 de 2015, establece la obligatoriedad de elevar la solicitud de concesión a la Autoridad Ambiental Competente, para ello la CAM ha implementado el P-CAM-086. Versión 1. de septiembre 26 de 2022. Con el objeto de atender oportunamente las solicitudes relacionadas con el uso y aprovechamiento de las aguas superficiales en el área de su jurisdicción.

En concordancia con lo anterior artículo 2.2.3.2.1.1.5. ibidem impone la obligación de presentar el PUEAA previo otorgamiento de la concesión así:

**“Artículo 2.2.3.2.1.1.5. Presentación del PUEAA.** Para efectos de lo dispuesto en los artículos 2.2.3.2.9.1 y 2.2.2.3.6.2 del presente decreto, la solicitud de concesión de aguas y la solicitud de presentación de licencia ambiental que lleve implícita la concesión de aguas deberán presentar ante la autoridad ambiental competente el Programa para el Uso Eficiente y Ahorro de Agua PUEAA”.

Que al respecto del PUEAA, el artículo 2.2.3.2.1.1.3. del Decreto 1090 de 2018 hace referencia a que el Programa es una herramienta enfocada a la optimización del uso del recurso hídrico en los siguientes términos:

**“Artículo 2.2.3.2.1.1.3. Programa para el uso eficiente y ahorro del agua (PUEAA).** El Programa es una herramienta enfocada a la optimización del uso del recurso hídrico, conformado por el conjunto de proyectos y acciones que le corresponde elaborar y adoptar a los usuarios que soliciten concesión de aguas, con el propósito de contribuir a la sostenibilidad de este recurso.

	<b>RESOLUCION LICENCIA Y/O PERMISO</b>	Código: F-CAM-110
		Versión: 9
		Fecha: 5 Jul 18

*Parágrafo 1. El Ministerio de Ambiente y Desarrollo Sostenible mediante resolución establecerá la estructura y contenido del Programa para el Uso Eficiente y Ahorro de Agua PUEAA.*

*Parágrafo 2. Para las personas naturales que de acuerdo con los criterios técnicos definidos por la autoridad ambiental competente tengan un caudal para el desarrollo de su actividad, calificado como "bajo", igualmente el Ministerio de Ambiente y Desarrollo Sostenible, establecerá la estructura y contenido del Programa para el Uso Eficiente y Ahorro de Agua PUEAA simplificado.*

Que la Resolución No. 1257 de 2018, refiere que en el año 2010, se expidió la Política Nacional para la Gestión Integral del Recurso Hídrico (PNGIRH), cuyo objetivo general es el de garantizar la sostenibilidad del recurso hídrico, mediante la gestión y el uso eficiente y eficaz del agua, gestión que se debe articular a los procesos de ordenamiento y uso del territorio y a la conservación de los ecosistemas que regulan la oferta hídrica, considerando el agua como factor de desarrollo económico y de bienestar social, e implementando procesos de participación equitativa e incluyente.

Que la referida política tiene como una de sus estrategias el uso eficiente y sostenible del agua, orientada a la implementación de los Programas de Uso Eficiente y Ahorro de Agua, por parte de los concesionarios, para lo cual se deben implementar mecanismos que promuevan el cambio de hábitos no sostenibles de uso del recurso hídrico.

Que agotadas las etapas pertinentes y referenciadas las consideraciones técnicas y jurídicas del caso, en atención a lo descrito en concepto técnico de evaluación emanado bajo el consecutivo No. 078 de abril 16 del 2024, elaborado por profesional adscrito a esta Dirección Territorial, se considera viable otorgar el permiso de concesión de aguas superficiales a favor de la señora **ANGIE LIZETH JARAMILLO PAREDES** identificada con cédula de ciudadanía No. 1.061.819.461 expedida en Popayán. En consecuencia, esta autoridad ambiental:

### RESUELVE

**ARTÍCULO PRIMERO:** Otorgar el permiso de concesión de aguas superficiales a favor de la señora **ANGIE LIZETH JARAMILLO PAREDES** identificada con cédula de ciudadanía No. 1.061.819.461 expedida en Popayán, en calidad de poseedora, para el beneficio del predio rural denominado “La Esperanza” el cual hace parte de un predio de mayor extensión identificado con matrícula inmobiliaria No. 204-45411 y código catastral No. 41396000100000042000000000 ubicado en la vereda El Escribano en jurisdicción del municipio de La Plata en el departamento del Huila, de la fuente hídrica denominada quebrada El Lindero, en la subcuenca hidrográfica Quebrada La Venta (Q. LA VENTA), para el punto de captación localizado en las coordenadas planas con origen Bogotá MAGNA SIRGA X: 805157, Y: 757033 a 1605 m.s.n.m., para ser destinado a uso doméstico, en una cantidad total de **0,0075 L/seg**, distribuidos así:

USOS	CANTIDAD	MODULO	CAUDAL (L/seg)
Doméstico	5 habitantes	0,0015 L/seg/hab	0,0075
<b>CAUDAL OTORGADO (L/seg)</b>			<b>0,0075</b>

	<b>RESOLUCION LICENCIA Y/O PERMISO</b>	Código: F-CAM-110
		Versión: 9
		Fecha: 5 Jul 18

**PARÁGRAFO ÚNICO:** Este permiso se otorga con fundamento en las consideraciones enunciadas en el presente acto administrativo y el concepto técnico No. 078 de abril 16 del 2024.

**ARTÍCULO SEGUNDO:** Los recursos naturales renovables que se autorizan utilizar son el Agua, le queda prohibido captar mayor caudal a lo otorgado.

**ARTÍCULO TERCERO:** Aprobar el Programa de Uso Eficiente y Ahorro del Agua Simplificado presentado por la señora **ANGIE LIZETH JARAMILLO PAREDES** identificada con cédula de ciudadanía No. 1.061.819.461 expedida en Popayán, en calidad de poseedora, para el beneficio del predio rural denominado “La Esperanza” el cual hace parte de un predio de mayor extensión identificado con matrícula inmobiliaria No. 204-45411 y código catastral No. 41396000100000042000000000 ubicado en la vereda El Escribano en jurisdicción del municipio de La Plata en el departamento del Huila, para un período de cinco (5) años a partir de la notificación del acto administrativo que otorgue el PCA; la solicitante deberá dar estricto cumplimiento a las acciones de ahorro y uso eficiente del recurso hídrico propuestas dentro del PUEAA simplificado presentado y que se aprueba.

#### Horizonte del PUEAA

Medidas para el control de Pérdidas:	AÑO 1	AÑO 2	AÑO 3	AÑO 4	AÑO 5	Observación
Identificación de pérdidas y porcentaje propuesto de reducción			X			
Acciones de protección y conservación de la fuente hídrica, siembra de árboles.	X	X	X	X	X	Ninguna
Construcción obras de control-mantenimiento de la bocatoma	X					Ninguna
Construcción y mejoramiento infraestructura, optimización de tubería.	X					Ninguna
Acciones de mantenimiento a componentes del sistema.			X		X	Ninguna
Mantenimiento del tanque de almacenamiento.	X					Ninguna
Acciones de ahorro del agua.	X	X	X	X	X	Ninguna

**ARTÍCULO CUARTO:** El presente permiso se otorga por el término de **Diez (10) años**, contados a partir de la ejecutoria del presente acto administrativo.

**ARTÍCULO QUINTO:** La Dirección Territorial Occidente realizará visita anual de seguimiento, verificando el cumplimiento a lo dispuesto en la Resolución, uso eficiente del agua y protección de la fuente hídrica.

	<b>RESOLUCION LICENCIA Y/O PERMISO</b>	Código: F-CAM-110
		Versión: 9
		Fecha: 5 Jul 18

**ARTÍCULO SEXTO:** El beneficiario del presente permiso, deberá dar cumplimiento a los siguientes aspectos:

- El caudal concesionado no afecta el caudal ecológico de las fuentes autorizadas representado en el 25% del caudal promedio anual multianual según metodología IDEAM (Resolución No. 865 de 2004 expedida por el IDEAM), ni las condiciones hidrobiológicas de la fuente hídrica.
- Realizar un reporte trimestral de los viajes realizados mensualmente por el vehículo (carrotanque).
- El Beneficiario o quien haga sus veces de representante de la concesión queda obligado a cumplir con lo establecido en la normatividad ambiental.
- El caudal otorgado se entrega en la fuente y por consiguiente le corresponde al usuario transportar y distribuir el recurso, con eficiencia y calidad.
- La presente concesión no implica el establecimiento de servidumbre en interés privado sobre los predios donde se ubique las obras de captación, conducción y distribución, para llevar el recurso desde la fuente hídrica al predio donde realiza el aprovechamiento o actividad productiva; la constitución de servidumbre que sea necesaria la gestionará el beneficiario de acuerdo a lo preceptuado en el Decreto 1076 de 2015. Las indemnizaciones a que haya lugar por el ejercicio de la servidumbre, así como las controversias que se susciten entre los interesados se regirán por las disposiciones en el Código General del Proceso.
- El concesionado deberá dar cumplimiento a lo descrito en el Decreto 1076 de 2015, en lo referente a la protección y conservación de nacimientos y cauces. Dar estricto cumplimiento a la Ley 373 de 1997 en lo referente al uso eficiente y ahorro del recurso hídrico.
- El concesionado deberá dar cumplimiento a las acciones de control para la identificación de pérdidas de agua y optimización del sistema establecidas en el Programa de Uso Eficiente y Ahorro del Agua – PUEAA presentado, según Resolución No. 1257 *“Por la cual se desarrollan los parágrafos 1 y 2 del artículo 2.2.3.2.1.1.3 del Decreto 1090 de 2018, mediante el cual se adiciona el Decreto 1076 de 2015”*.
- En épocas de sequía la disponibilidad del recurso hídrico disminuye y los usuarios de la fuente hídrica estarán expuestos a someterse a turnos. El suministro de aguas para satisfacer concesiones está sujeto a la disponibilidad del recurso, por tanto, el Estado no es responsable cuando por causas naturales no pueda garantizar el caudal concedido. La precedencia cronológica en las concesiones no otorga prioridad, y en casos de escasez todas serán abastecidas a prorrata o por turnos, conforme al Decreto 1076 de 2015.
- El concesionario deberá dotar de flotadores a los bebederos y tanques de almacenamiento que disponga en el predio.
- El concesionario deberá dar un manejo adecuado de los residuos sólidos que se generen en el predio.
- Para la *Aprobación de planos y de obras, trabajos o instalaciones*, el usuario deberá presentar los planos, incluidos los diseños finales de ingeniería, memorias técnicas y descriptivas, especificaciones técnicas y plan de operación; aprobación que debe solicitarse y obtenerse antes de empezar la construcción de las obras, trabajos e instalaciones; y la de las obras, trabajos o instalaciones una vez terminada su

	<b>RESOLUCION LICENCIA Y/O PERMISO</b>	Código: F-CAM-110
		Versión: 9
		Fecha: 5 Jul 18

construcción y antes de comenzar su uso, y sin cuya aprobación este no podrá ser iniciado y así dar cumplimiento a lo descrito en el Artículo 2.2.3.2.19.5 del Decreto 1076 de 2015.

- Asimismo, se advierte que son causales de caducidad las contempladas en el Artículo 62 del Decreto 2811 de 1974, entre ellas la establecida en el literal f) referente al No uso de la concesión otorgada por un término de dos años
- El concesionario no podrá variar los sistemas de captación, conducción, almacenamiento, reparto y control aprobados por la Corporación sin previa autorización de ésta.
- El usuario deberá cancelar la respectiva tasa por uso del agua.
- Las aguas, independientemente del predio a cuyo beneficio se destinan, no se pueden transmitir por venta, donación o cualquier otro título traslativo de dominio, ni podrá constituirse derechos como fruto de cualquier convenio contractual.
- Cuando el concesionario tuviera necesidad de efectuar cualquier alteración en las condiciones impuestas, deberá solicitar autorización de la Corporación, comprobando las necesidades y reformas.
- Cuando la Corporación tenga conocimiento del uso indebido de las aguas, tomará las medidas conducentes a fin de tener exacta información de los hechos y hacer cesar la ilegalidad.

**ARTÍCULO SEPTIMO:** El suministro de aguas para satisfacer concesiones está sujeto a la disponibilidad del recurso, por tanto, el Estado no es responsable cuando por causas naturales no pueda garantizar el caudal concedido. La precedencia cronológica en las concesiones no otorga prioridad, y en casos de escasez todas serán abastecidas a prorrata o por turnos, conforme al Decreto 1076 de 2015.

**ARTÍCULO OCTAVO:** El beneficiario del presente permiso, deberá realizar las acciones, obras de control y mitigación por los impactos adversos que llegasen a surgir y/o a causar durante la actividad, estén considerados o no dentro de las obligaciones impuestas en la presente resolución.

**ARTÍCULO NOVENO:** Las indemnizaciones a que haya lugar por el ejercicio de la servidumbre, así como las controversias que se susciten entre los interesados se registrarán por las disposiciones del código general del proceso.

**ARTÍCULO DÉCIMO PRIMERO:** La Corporación se reserva la facultad de revisar, modificar o revocar en cualquier momento del presente permiso cuando encontrare pertinente.

**ARTÍCULO DÉCIMO SEGUNDO:** El incumplimiento de las obligaciones señaladas en la presente Resolución dará lugar a la imposición de las sanciones señaladas en el artículo 40 de la Ley 1333 de 2009, previo proceso sancionatorio adelantado por la Entidad ambiental.

**ARTÍCULO DÉCIMO TERCERO:** Notificar en los términos del artículo 67 y siguientes de la Ley 1437 de 2011, el contenido de la presente Resolución a la señora **ANGIE LIZETH JARAMILLO PAREDES** identificada con cédula de ciudadanía No. 1.061.819.461



	<b>RESOLUCION LICENCIA Y/O PERMISO</b>	<b>Código:</b> F-CAM-110
		<b>Versión:</b> 9
		<b>Fecha:</b> 5 Jul 18

expedida en Popayán, en calidad de poseedora, con dirección de correspondencia carrera 4 No. 6 – 66 del municipio de La Plata, correo electrónico autorizado para notificación [15jaramillo2017@gmail.com](mailto:15jaramillo2017@gmail.com) y número de contacto 3212186373, indicándole que contra ésta procede el recurso de reposición dentro de los diez (10) días hábiles siguientes a su notificación.

**ARTÍCULO DÉCIMO CUARTO:** La presente Resolución rige a partir de su ejecutoria.

**ARTÍCULO DÉCIMO QUINTO:** Remitir copia de la presente Resolución a la Subdirección Administrativa y Financiera de la CAM.

**NOTIFÍQUESE, PUBLÍQUESE Y CÚMPLASE**

**NIXON FERNELLY CELIS VELA**  
Director Territorial Occidente

Proyectó: Juan Fernando Castro Chávez – Profesional universitario  
Revisó: María José Castro Polo – Profesional Universitario Jurídico  
Expediente: PCA-00071-24