



# **PLAN DE SEGURIDAD Y SALUD EN EL TRABAJO**

## **POLITICA DEL SISTEMA DE GESTION DE SEGURIDAD Y SALUD EN EL TRABAJO SG-SST**

La CAM está comprometida con la protección y promoción de la salud de los trabajadores, procurando su integridad física mediante el control de riesgos, el mejoramiento continuo de los procesos y el cumplimiento con los requisitos legales aplicables; destinando los recursos humanos, físicos y financieros necesarios para la gestión de la salud y la seguridad en el trabajo.

De la misma manera establece dentro de sus prioridades la implementación y el desarrollo de un Sistema de Gestión de Seguridad y salud en el trabajo liderado por la Dirección General; encaminado a velar por el completo bienestar físico, mental y social de los trabajadores garantizando condiciones de trabajo seguro y adecuado; previniendo la ocurrencia de accidentes de trabajo y de enfermedades laborales.

## **POLÍTICA DE PREVENCIÓN DEL CONSUMO DE ALCOHOL, TABACO Y SUSTANCIAS PSICOACTIVAS.**

La **CORPORACIÓN AUTÓNOMA REGIONAL DEL ALTO MAGDALENA CAM**, ha definido y establecido una política de prevención del consumo de alcohol, tabaco y sustancias psicoactivas para mejorar, conservar y preservar el bienestar de los servidores públicos, promoviendo espacios de trabajo sano, seguros y productivos, asegurando que todos cumplan con los postulados éticos y morales de la Institución.

La dirección y todos los servidores públicos entienden el derecho que tienen los no fumadores a respirar aire sin ser contaminado, por el humo de tabaco, así como el riesgo que se genera de consumir alcohol o sustancias psicoactivas dentro de las instalaciones de la Corporación, por lo cual se prohíbe realizar a sus empleados alguna de estas acciones dentro de las instalaciones y en lugares donde se encuentre laborando para la entidad.

## **POLÍTICA DE SEGURIDAD VIAL**

La **CORPORACIÓN AUTÓNOMA REGIONAL DEL ALTO MAGDALENA CAM**, con el fin de garantizar la integridad física, mental y social de sus colaboradores en el desarrollo en las actividades de protección y preservación del medio ambiente y la biodiversidad, se compromete a Diseñar, implementar, medir y mejorar un plan

estratégico de seguridad vial (PESV) basado en el enfoque de la mejora continua y el cumplimiento de los requisitos legales aplicables en el cual establece las acciones de promoción de la Seguridad Vial y la prevención de la accidentalidad en la vía pública, con alcance sobre los desplazamientos laborales y los trayectos en itinere para todos sus colaboradores.

## **OBJETIVOS DEL SISTEMA DE GESTIÓN DE SEGURIDAD Y SALUD EN EL TRABAJO SG-SST**

### **OBJETIVO GENERAL**

- Establecer, documentar, implementar, mantener y mejorar en forma continua un Sistema de Gestión de la Seguridad y Salud en el Trabajo SG-SST de acuerdo con los requisitos del **Decreto 1072 del 26 de mayo de 2015**, y determinar cómo se cumplirán estos requisitos al identificar los peligros, valorar y controlar los riesgos a los que están expuestos los trabajadores con el fin de generar un ambiente de trabajo seguro y confiable.

### **OBJETIVOS ESPECÍFICOS**

- Destinar los recursos adecuados y necesarios para la gestión integral del sistema que permitan evaluar la efectividad de los planes y recursos asignados y ejecutados.
- Asegurar el cumplimiento del Plan de Trabajo Anual y garantizar la ejecución del programa de capacitación y entrenamiento.
- Planear, organizar y ejecutar actividades con las cuales se dará cumplimiento a los subprogramas de medicina preventiva y del trabajo, higiene y seguridad industrial
- Ejecutar actividades de prevención, promoción y capacitación que permitan intervención con enfoque preventivo de riesgos identificados que podrían afectar la salud física y mental de los trabajadores de la Corporación.
- Implementar un plan de prevención, respuesta y ante emergencias.
- Prevenir y disminuir la ocurrencia de enfermedades laborales y/o enfermedades de origen común que puedan verse agravadas por la exposición a los peligros

#### **Sede Principal**

ocupacionales contribuyendo a la calidad de vida laboral y extralaboral de todos los trabajadores.

## ALCANCE

El Plan de Trabajo Anual de Seguridad y Salud en el Trabajo, aplica a todo el personal de las sedes, dependencias, áreas y procesos de la Corporación Autónoma Regional del Alto Magdalena.

## DEFINICIONES

**ACCIDENTE DE TRABAJO (AT):** Todo suceso repentino que sobrevenga por causa o con ocasión del trabajo, y que produzca en el trabajador una lesión orgánica, una perturbación funcional o psiquiátrica, una invalidez o la muerte.

Es también accidente de trabajo aquel que se produce durante la ejecución de órdenes del empleador, o durante la ejecución de una labor bajo su autoridad, aun fuera del lugar y horas de trabajo.

Igualmente se considera accidente de trabajo el que se produzca durante el traslado de los trabajadores o contratistas desde su residencia a los lugares de trabajo o viceversa, cuando el transporte lo suministre el empleador.

También se considerará como accidente de trabajo el ocurrido durante el ejercicio de la función sindical aunque el trabajador se encuentre en permiso sindical siempre que el accidente se produzca en cumplimiento de dicha función.

De igual forma se considera accidente de trabajo el que se produzca por la ejecución de actividades recreativas, deportivas o culturales, cuando se actúe por cuenta o en representación del empleador o de la empresa usuaria cuando se trate de trabajadores de empresas de servicios temporales que se encuentren en misión. [Ley 1562 de 2012, artículo 3].

**ACCIÓN CORRECTIVA:** Acción tomada para eliminar la causa de una no conformidad detectada u otra situación no deseable [Capítulo 6 Decreto 1072 de 2015].

**ACCIÓN DE MEJORA:** Acción de optimización del Sistema de Gestión de la Seguridad y Salud en el Trabajo (SG-SST), para lograr mejoras en el desempeño de la organización en la seguridad y la salud en el trabajo de forma coherente con su política [Capítulo 6 Decreto 1072 de 2015].

**ACCIÓN PREVENTIVA:** Acción para eliminar o mitigar la(s) causa(s) de una no conformidad potencial u otra situación potencial no deseable [Capítulo 6 Decreto 1072 de 2015].

**ALTA DIRECCIÓN:** Persona o grupo de personas que dirigen y controlan una empresa [Capítulo 6 Decreto 1072 de 2015].

**CICLO PHVA:** Procedimiento lógico y por etapas que permite el mejoramiento continuo a través, de los siguientes pasos [Capítulo 6 Decreto 1072 de 2015]:

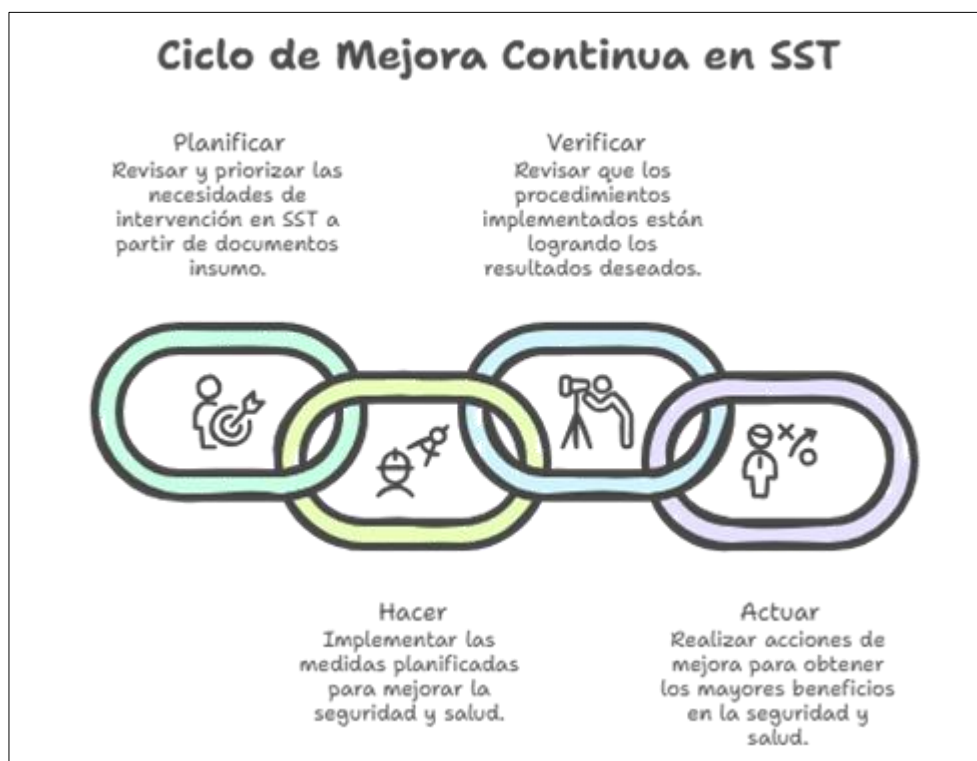

**CONDICIONES DE SALUD:** El conjunto de variables objetivas y de auto reporte de condiciones fisiológicas, psicológicas y socioculturales que determinan el perfil sociodemográfico y de morbilidad de la población trabajadora [Capítulo 6 Decreto 1072 de 2015].

**CONDICIONES Y MEDIO AMBIENTE DE TRABAJO:** Aquellos elementos, agentes o factores que tienen influencia significativa en la generación de riesgos para la seguridad y salud de los trabajadores quedan específicamente incluidos en esta definición, entre otros: a) Las características generales de los locales, instalaciones,



máquinas, equipos, herramientas, materias primas, productos y demás útiles existentes en el lugar de trabajo; b) Los agentes físicos, químicos y biológicos presentes en el ambiente de trabajo y sus correspondientes intensidades, concentraciones o niveles de presencia; e) Los procedimientos para la utilización de los agentes citados en el apartado anterior, que influyan en la generación de riesgos para los trabajadores y; d) La organización y ordenamiento de las labores, incluidos los factores ergonómicos o biomecánicos y psicosociales [Capítulo 6 Decreto 1072 de 2015].

**CONTROLES ADMINISTRATIVOS PARA EL PELIGRO/RIESGO:** Medidas que tienen como fin reducir el tiempo de exposición al peligro, tales como la rotación de personal, cambios en la duración o tipo de la jornada de trabajo. Incluyen también la señalización, advertencia, demarcación de zonas de riesgo, implementación de sistemas de alarma, diseño e implementación de procedimientos y trabajos seguros, controles de acceso a áreas de riesgo, permisos de trabajo, entre otros [Capítulo 6 Decreto 1072 de 2015].

**CONTROLES DE INGENIERÍA PARA EL PELIGRO/RIESGO:** Medidas técnicas para el control del peligro/riesgo en su origen (fuente) o en el medio, tales como el confinamiento (encerramiento) de un peligro o un proceso de trabajo, aislamiento de un proceso peligroso o del trabajador y la ventilación (general y localizada), entre otros [Capítulo 6 Decreto 1072 de 2015].

**COPASST:** Comité Paritario de Seguridad y Salud en el Trabajo.

**EFFECTIVIDAD:** Logro de los objetivos del Sistema de Gestión de la Seguridad y Salud en el Trabajo con la máxima eficacia y la máxima eficiencia [Capítulo 6 Decreto 1072 de 2015].

**EFICACIA:** Es la capacidad de alcanzar el efecto que espera o se desea tras la realización de una acción [Capítulo 6 Decreto 1072 de 2015].

**EFICIENCIA:** Relación entre el resultado alcanzado y los recursos utilizados [Capítulo 6 Decreto 1072 de 2015].

**Sede Principal**

**ELIMINACIÓN DEL PELIGRO/RIESGO:** Medida que se toma para suprimir (hacer desaparecer) el peligro/riesgo [Capítulo 6 Decreto 1072 de 2015].

**ENFERMEDAD LABORAL:** Es enfermedad laboral la contraída como resultado de la exposición a factores de riesgo inherentes a la actividad laboral o del medio en el que el trabajador se ha visto obligado a trabajar. El Gobierno Nacional, determinará, en forma periódica, las enfermedades que se consideran como laborales y en los casos en que una enfermedad no figure en la tabla de enfermedades laborales, pero se demuestre la relación de causalidad con los factores de riesgo OCUPACIONALES.

**EQUIPOS Y ELEMENTOS DE PROTECCIÓN PERSONAL Y COLECTIVO:**

Medidas basadas en el uso de dispositivos, accesorios y vestimentas por parte de los trabajadores, con el fin de protegerlos contra posibles daños a su salud o su integridad física derivados de la exposición a los peligros en el lugar de trabajo. El empleador deberá suministrar elementos y equipos de protección personal (EPP) que cumplan con las disposiciones legales vigentes. Los EPP deben usarse de manera complementaria a las anteriores medidas de control y nunca de manera aislada, y de acuerdo con la identificación de peligros, evaluación y valoración de los riesgos [Capítulo 6 Decreto 1072 de 2015].

**EVALUACIÓN DEL RIESGO:** Proceso para determinar el nivel de riesgo asociado al nivel de probabilidad de que dicho riesgo se concrete y al nivel de severidad de las consecuencias de esa concreción [Capítulo 6 Decreto 1072 de 2015].

**HIGIENE INDUSTRIAL:** Comprende el conjunto de actividades destinadas a la identificación, a la evaluación y al control de los agentes y factores del ambiente de trabajo que puedan afectar la salud de los trabajadores [Art. 9. Decreto 614 de 1984].

**IDENTIFICACIÓN DEL PELIGRO:** Proceso para establecer si existe un peligro y definir las características de este [Capítulo 6 Decreto 1072 de 2015].

**INCIDENTE DE TRABAJO:** Suceso acaecido en el curso del trabajo o en relación con este, que tuvo el potencial de ser un accidente, en el que hubo personas involucradas sin que sufrieran lesiones o se presentaran daños a la propiedad y/o pérdida en los procesos. [Resolución 1401 de 2007].

**INDICADORES DE ESTRUCTURA:** Medidas verificables de la disponibilidad y acceso a recursos, políticas y organización con que cuenta la empresa para atender las demandas y necesidades en Seguridad y Salud en el Trabajo [Capítulo 6 Decreto 1072 de 2015].

**INDICADORES DE PROCESO:** Medidas verificables del grado de desarrollo e implementación del SG-SST [Capítulo 6 Decreto 1072 de 2015].

**INDICADORES DE RESULTADO:** Medidas verificables de los cambios alcanzados en el periodo definido, teniendo como base la programación hecha y la aplicación de recursos propios del programa o del sistema de gestión [Capítulo 6 Decreto 1072 de 2015].

**MEDICINA PREVENTIVA Y DEL TRABAJO:** Es el conjunto de actividades médicas y paramédicas destinadas a promover y mejorar la salud del trabajador, evaluar su capacidad laboral y ubicarlo en un lugar de trabajo de acuerdo a sus condiciones psicobiológicas [Art. 9. Decreto 614 de 1984].

**MEDIDAS DE CONTROL:** Medida(s) implementada(s) con el fin de minimizar la ocurrencia de incidentes [GTC 45 de 2012].

**MEJORA CONTINUA:** Proceso recurrente de optimización del Sistema de Gestión de la Seguridad y Salud en el Trabajo, para lograr mejoras en el desempeño en este campo, de forma coherente con la política de Seguridad y Salud en el Trabajo (SST) de la organización [Capítulo 6 Decreto 1072 de 2015].

**NO CONFORMIDAD:** No cumplimiento de un requisito. Puede ser una desviación de estándares, prácticas, procedimientos de trabajo, requisitos normativos aplicables, entre otros [Capítulo 6 Decreto 1072 de 2015].

**PELIGRO:** Fuente, situación o acto con potencial de causar daño en la salud de los trabajadores, en los equipos o en las instalaciones [Capítulo 6 Decreto 1072 de 2015].

**POA:** Plan Operativo Anual.

**POLÍTICA DE SEGURIDAD Y SALUD EN EL TRABAJO:** Es el compromiso de la alta dirección de una organización con la seguridad y la salud en el trabajo, expresadas formalmente, que define su alcance y compromete a toda la organización [Capítulo 6 Decreto 1072 de 2015].



**REQUISITO NORMATIVO:** Requisito de seguridad y salud en el trabajo impuesto por una norma vigente y que aplica a las actividades de la organización [Capítulo 6 Decreto 1072 de 2015].

**RIESGO:** Combinación de la probabilidad de que ocurra una o más exposiciones o eventos peligrosos y la severidad del daño que puede ser causada por estos [Capítulo 6 Decreto 1072 de 2015].

**SEGURIDAD INDUSTRIAL:** Comprende el conjunto de actividades destinadas a la identificación y al control de las causas de los accidentes de trabajo. [Art. 9. Decreto 614 de 1984].

**SEGURIDAD Y SALUD EN EL TRABAJO (SST):** Definida como aquella disciplina que trata de la prevención de las lesiones y enfermedades causadas por las condiciones de trabajo, y de la protección y promoción de la salud de los trabajadores. Tiene por objeto mejorar las condiciones y el medio ambiente de trabajo, así como la salud en el trabajo, que conlleva la promoción y el mantenimiento del bienestar físico, mental y social de los trabajadores en todas las ocupaciones [Ley 1562 de 2012, artículo 1].

**SUSTITUCIÓN DEL PELIGRO/RIESGO:** Medida que se toma a fin de remplazar un peligro por otro que no genere riesgo o que genere menos riesgo [Capítulo 6 Decreto 1072 de 2015].

**TAREAS DE ALTO RIESGO:** Es toda actividad que por su naturaleza o lugar donde se realiza, implica la exposición a riesgos adicionales o de intensidades mayores a las normalmente presentes en la actividad rutinaria. Son los trabajos en altura, trabajos eléctricos, trabajos en caliente y espacios confinados, que presentan un alto grado de riesgo para los trabajadores que los realizan, y necesitan de un permiso de trabajo para poder ejecutarlos.

**VALORACIÓN DEL RIESGO:** Consiste en emitir un juicio sobre la tolerancia o no del riesgo estimado [Decreto 1072 de 2015, Capítulo 6].

**VIGILANCIA DE LA SALUD EN EL TRABAJO O VIGILANCIA EPIDEMIOLÓGICA DE LA SALUD EN EL TRABAJO:** Comprende la recopilación, el análisis, la interpretación y la difusión continuada y sistemática de datos a efectos de la prevención. La vigilancia es indispensable para la planificación, ejecución y evaluación de los programas de seguridad y salud en el trabajo, el control de los trastornos y lesiones relacionadas con el trabajo y el ausentismo laboral por enfermedad, así como para la protección y promoción de la salud de los trabajadores. Dicha vigilancia

comprende tanto la vigilancia de la salud de los trabajadores como la del medio ambiente de trabajo **[Capítulo 6 Decreto 1072 de 2015]**.

## NORMATIVIDAD

- Código Sustantivo del Trabajo
- Ley 9 de 1979.
- Resolución 2400 de 1979.
- Decreto 614 de 1984.
- Resolución 2013 de 1986.
- Resolución 1016 de 1989.
- Ley 55 de 1993.
- Decreto 1295 de 1994.
- Decreto 1973 de 1995.
- Decreto 1607 de 2002.
- Decreto 1609 de 2002.
- Resolución 1164 de 2002.
- Resolución 1401 de 2007.
- Resolución 2346 de 2007.
- Resolución 1918 de 2009.
- Ley 1562 de 2012.
- Resolución 1409 de 2012.
- Decreto 723 de 2013.
- Decreto 1072 de 2015, Título 4 Capítulo 6.
- Resolución 256 de 2014.
- Resolución 0312 de 2019.
- GTC 45 de 2012.
- NTC 4114 Seguridad Industrial- Realización Inspecciones Planeadas.
- NTC 3701.

### Sede Principal

## **PLAN DE TRABAJO DEL SISTEMA DE GESTIÓN DE SEGURIDAD Y SALUD EN EL TRABAJO PARA LA VIGENCIA 2026**

Para llevar a cabo el plan del trabajo del Sistema de Seguridad y Salud en el Trabajo de la Corporación Autónoma Regional del Alto Magdalena CAM, hace partícipe al Comité Paritario de Seguridad y Salud en el Trabajo, el cual cuenta con representantes de los empleados y de la Dirección General, con el fin de evaluar y priorizar las necesidades institucionales en materia de SST. Entre los aspectos a tener en cuenta para la elaboración del plan de trabajo de SST se consideraron:

- Política SIG.
- Objetivo SG SST
- Presupuesto
- Medicina Preventiva y del trabajo
- Programas de vigilancia epidemiológica
- Evaluación del Sistema de Gestión de la Seguridad y Salud en el Trabajo, y de requisitos legales.
- Diagnóstico de condiciones de salud.
- Identificación de peligros valoración de riesgos y determinación de controles.
- Estadísticas de accidentalidad y enfermedad laboral.
- Plan de prevención, preparación y respuesta ante emergencias

## **ESTRUCTURACIÓN DEL PLAN DE TRABAJO DEL SISTEMA DE GESTIÓN DE SEGURIDAD Y SALUD EN EL TRABAJO**

Las actividades contempladas en plan de trabajo de Seguridad y Salud en el Trabajo se encuentran establecidas a través del ciclo PHVA que permite la mejora continua, incluye aspectos tales como: política, organización, planificación, aplicación, evaluación, auditoría y acciones de mejora con el objetivo de anticipar, reconocer, valorar y controlar los riesgos que puedan afectar la seguridad y la salud de los funcionarios, contratistas, pasantes, visitantes de la entidad, en cumplimiento de los estándares mínimos.

### **Sede Principal**

CICLO PHVA	TEMA
PLANEAR	<ul style="list-style-type: none"> <li>• Políticas.</li> <li>• Roles y responsabilidades.</li> <li>• Descripción sociodemográfica.</li> <li>• Recursos.</li> <li>• Matriz legal.</li> <li>• Plan de trabajo anual.</li> <li>• COPASST.</li> <li>• Capacitación en SST.</li> <li>• Documentación.</li> <li>• Conservación de los documentos.</li> <li>• Comunicación.</li> <li>• Reglamento de SST.</li> <li>• Identificación de peligros, evaluación y valoración de los riesgos.</li> <li>• Evaluación del Sistema de Gestión de la Seguridad y Salud en el Trabajo.</li> <li>• Indicadores del sistema del SG SST.</li> <li>• Diseño e implementación de los pasos 1 al 8, según criterios de la res.40595 de 2022:</li> </ul> <p>Paso 1. Líder del diseño e implementación del PESV.</p> <p>Paso 2. Comité de seguridad vial.</p> <p>Paso 3. Política de Seguridad Vial de la Organización.</p> <p>Paso 4. Liderazgo, compromiso y corresponsabilidad del nivel directivo</p> <p>Paso 5. Diagnóstico</p> <p>Paso 6. Caracterización, evaluación y control de riesgos.</p>

	<p>Paso 7. Objetivos y metas del PESV</p> <p>Paso 8. Programas de gestión de riesgos críticos y factores de desempeño.</p>
HACER	<ul style="list-style-type: none"> <li>• Equipos y elementos de protección personal.</li> <li>• Inspecciones.</li> <li>• Vigilancia a la salud de los trabajadores.</li> <li>• Programas de vigilancia epidemiológica.</li> <li>• Prevención, preparación y respuesta ante emergencia.</li> <li>• Mediciones ambientales.</li> <li>• Gestión del riesgo.</li> <li>• Gestión del cambio.</li> <li>• Adquisiciones.</li> <li>• Contrataciones.</li> <li>• Reportes de actos, condiciones inseguras, incidentes y accidentes laborales.</li> <li>• Diseño e implementación de los pasos 9 al 19, según criterios de la res.40595 de 2022:</li> </ul> <p>Paso 9. Plan anual de trabajo</p> <p>Paso 10. Competencia y plan anual de formación</p> <p>Paso 11. Responsabilidad y comportamiento seguro</p> <p>Paso 12. Plan de preparación y respuesta ante emergencias viales</p> <p>Paso 13. Investigación interna de siniestros viales</p>



	<p>Paso 14. Vías seguras administradas por la organización</p> <p>Paso 15. Planificación de desplazamientos laborales</p> <p>Paso 16. Inspección de vehículos y equipos</p> <p>Paso 17. Mantenimiento y control de vehículos seguros y equipos</p> <p>Paso 18. Gestión del cambio y gestión de contratistas</p> <p>Paso 19. Archivo y retención documental</p>
VERIFICAR	<ul style="list-style-type: none"> <li>• Auditoria del cumplimiento en SG SST.</li> <li>• Revisión por la alta dirección del SG SST.</li> <li>• Investigación De incidentes, accidentes de trabajo y enfermedades laborales.</li> <li>• Diseño e implementación de los pasos 20 al 22, según criterios de la res.40595 de 2022:</li> </ul> <p>Paso 20. Indicadores y reporte de autogestión PESV</p> <p>Paso 21. Registro y análisis estadístico de siniestros viales</p> <p>Paso 22. Auditoria anual</p>
ACTUAR	<ul style="list-style-type: none"> <li>• Acciones preventivas y correctivas.</li> <li>• Mejora continua.</li> <li>• Diseño e implementación de los pasos 23 al 24, según criterios de la res.40595 de 2022</li> <li>• Paso 23. Mejora continua, acciones preventivas y correctivas (aplica para todos los niveles)</li> </ul> <p>Paso 24. Mecanismos de comunicación y participación</p>

## OBLIGACIONES

Es obligación del empleador la protección de la seguridad y salud de los trabajadores, para lo cual se crean estrategias y se plantean actividades que permitan disminuir los peligros existentes en la entidad a través de programas de promoción y prevención, higiene y seguridad industrial, atención a emergencias, funcionamiento del comité Paritario de Seguridad y Salud en el Trabajo y Convivencia Laboral.

## RESPONSABLES

Las responsabilidades específicas en materia de Seguridad y Salud en el Trabajo están definidas dentro de los roles y responsabilidades del SG-SST.

## RECURSOS

Se estableció la necesidad de los recursos financieros, técnicos y de personal, necesarios para el diseño, implementación, revisión evaluación y mejora de las medidas de prevención y control, para la gestión eficaz de los peligros y riesgos en el lugar de trabajo con el fin de que los responsables de la Seguridad y Salud en el Trabajo en la Institución, el Comité Paritario de Seguridad y Salud en el Trabajo y el comité de Convivencia Laboral puedan cumplir de manera satisfactoria con sus funciones.

- a. **Recurso humano.** Contemplan aspectos de implementación, documentación, investigación de accidentes y enfermedades laborales, inspección a lugares y puestos de trabajo, capacitación en temas de SST y las demás funciones directas en la Gestión del Sistema de Seguridad y Salud en el Trabajo.

### Sede Principal

- Profesional de Gestión Humana - Responsable Seguridad y Salud en el Trabajo.
- Miembros del COPASST.
- Miembros del Comité de Convivencia Laboral.
- Miembros de la Brigada de emergencia.
- Administradora de Riesgos Laborales (ARL POSITIVA).

**b. Recurso Técnico.** Contemplan aspectos de inversión en equipos utilizados y su mantenimiento, en el marco de la implementación y desarrollo del Sistema de Gestión de la Seguridad y Salud en el Trabajo.

**c. Financiero.** Contempla las inversiones económicas en los aspectos anteriores y otros que la empresa identifica para el desarrollo del Sistema de Gestión de la Seguridad y Salud en el Trabajo. Al interior de la Institución son solicitados de acuerdo a las funciones y competencias de los grupos y dependencias de la CAM de la siguiente forma:

El profesional de Gestión Humana coordina con la ARL los recursos requeridos para la realización de actividades de promoción de la salud y prevención de la enfermedad, así mismo solicitará a la Subdirección Administrativa y Financiera de la Corporación los recursos para la realización de las valoraciones médicas ocupacionales, adquisición de Elementos de Protección Personal y de bioseguridad, recarga y mantenimiento de equipos de emergencia, dotación de seguridad industrial y evaluación de riesgo psicosocial, inspecciones de seguridad, orden y aseo, entre otros necesarios en el marco del Sistema de Gestión de Seguridad y Salud en el Trabajo, adicionalmente se tramitaran los requerimientos de mantenimiento de la infraestructura física, y de los equipos a su cargo, así mismo los requeridos para manejo integral de residuos, servicio de aseo en áreas comunes y manejo de plagas y roedores.

Adicionalmente el profesional de gestión Humana con el apoyo de la profesional responsable del SG-SST a cargo de la Seguridad y Salud en el Trabajo realiza algunas actividades de capacitación, sensibilización en los temas de Seguridad y Salud en el Trabajo en todas las sedes de la Corporación.

Asimismo, la profesional responsable del sistema de gestión de Seguridad y Salud en el Trabajo podrán sugerir, orientar o determinar la solicitud de recursos para la eliminación o sustitución de los riesgos y los controles de ingeniería que se requieran (de acuerdo a la legislación vigente, peligros y riesgos prioritarios y a normas técnicas aplicables), a los grupos responsables de la intervención de condiciones inseguras

según sus funciones y competencias.

Los recursos para el plan de trabajo anual del SGSST están incluidos dentro del Plan de gestión establecido por la Administración para el cuatrienio, de los cuales se realiza la respectiva segregación e inclusión al Plan Operativo Anual (POAI), con la finalidad de dar cumplimiento a las actividades establecidas.

## INDICADORES Y METAS

Con respecto a los indicadores y metas para el Sistema de Gestión de Seguridad y Salud en el trabajo se encuentran en la Matriz de Indicadores y objetivos del SG SST, y permiten medir el desempeño de la Seguridad y Salud en el Trabajo en la CAM.

## COMUNICACIÓN

Todas las actividades realizadas en Seguridad y Salud en el Trabajo se comunicarán a todos los funcionarios, contratistas, pasantes y visitantes, según lo establecido a nivel interno de la entidad a través del procedimiento de comunicaciones internas, socializaciones y capacitaciones, adicionalmente este plan de trabajo se publicará vía Intranet y pagina web corporativa.

## ANEXOS

### F-CAM-303 PLAN ANUAL DE TRABAJO

### T-CAM-113 CRONOGRAMA DE CAPACITACION Y ENTRENAMIENTO EN SG SST.

#### Sede Principal





