



**AUTORIZACIÓN Y/O PERMISO DE APROVECHAMIENTO  
FORESTAL DOMÉSTICO Y/O DE ÁRBOLES AISLADOS,  
OBTENCIÓN DE CARBÓN VEGETAL Y SUNL**  
F-CAM-119. Versión 5. Febrero 09 de 2026

**DIRECCIÓN TERRITORIAL OCCIDENTE**

No. **Numero de radicado: 18682 2026-S**  
**Fecha y Hora: 16/06/2026 12:35:56**

**POR LA CUAL SE AUTORIZA EL APROVECHAMIENTO FORESTAL DOMÉSTICO**

La Dirección Territorial Occidente de la Corporación Autónoma Regional del Alto Magdalena – CAM, en uso de sus atribuciones legales y estatutarias, en especial las conferidas en la Ley 99 de 1993, la Resolución No. 4041 de diciembre 21 del 2017 modificada por la Resolución No. 104 de enero 21 del 2019, la Resolución No. 466 de febrero 28 del 2020, la Resolución No. 2747 de octubre 05 del 2022 y la Resolución No. 864 de abril 16 del 2024 proferidas por el Director General de la CAM, y teniendo en cuenta los siguientes

**ANTECEDENTES**

Que, mediante radicado CAM No. 2026-E12708 de mayo 25 del 2026 y VITAL No. 2300008324100326001, el señor **JOSE ANTONIO CHEZAR BOLAÑOS** identificado con cédula de ciudadanía No. 83.241.003 expedida en La Argentina, en calidad de poseedor, con dirección de correspondencia la vereda El Rosario, del municipio de La Argentina, correo electrónico [joseantoniochezar50@gmail.com](mailto:joseantoniochezar50@gmail.com) y número de contacto 3118448255, solicita ante esta Dirección Territorial el aprovechamiento forestal doméstico en el predio rural denominado “La Playa” identificado con matrícula inmobiliaria y código catastral sin información, ubicado en vereda El Rosario jurisdicción del municipio de La Argentina en el departamento del Huila. Allega el respectivo soporte de cancelación de costos de evaluación y seguimiento establecido para el trámite de solicitud de aprovechamiento forestal, conforme a lo previsto por la Ley 344 de 1996 modificado por el artículo 96 de la Ley 633 de 2000.

Que, una vez revisada la información radicada por parte de esta Dirección Territorial, se consideró viable dar continuidad al trámite de aprovechamiento forestal. Lo anterior, mediante Auto de visita No. 028 de mayo 29 del 2026, el cual fue publicado en la página web de la Corporación [www.cam.gov.co](http://www.cam.gov.co) el día 29 de mayo del 2026 y mediante radicado CAM No. 2026-S16705 de mayo 29 del 2026 Comunicado al usuario el día 29 de mayo del 2026.

Que, en atención al lleno de requisitos formales inherentes a la presente solicitud, el día 03 de junio del 2026 se practicó la visita de inspección ocular con el objeto de analizar la solicitud de aprovechamiento forestal doméstico, rindiéndose el concepto técnico No. 0067 de junio 9 del 2026, sobre el cual se transcriben los aspectos relevantes a continuación: *(se transcribe literalmente, incluso con eventuales errores)*:

**(...) 2. ACTIVIDADES REALIZADAS Y ASPECTOS TÉCNICOS EVALUADOS**

*El día 03 de junio de 2026 se practicó la visita de inspección ocular con el objeto de analizar la solicitud de aprovechamiento forestal doméstico para el aprovechamiento de seis (06) árboles de la especie Eucalipto (Eucalyptus grandis) realizada por el señor José Antonio Chezar Bolaños, en el predio rural denominado “La Playa” ubicado en la vereda El Rosario en jurisdicción del municipio de La Argentina en el departamento del Huila.*

La solicitud conforme a lo expresado por el señor José Antonio Chezar Bolaños se fundamenta en que los árboles ubicados cerca de una vía presentan deterioro e inclinación, generando riesgo para las personas que por allí transitan, los productos maderables de estos individuos serán utilizados para la adecuación y aislamiento del predio (obtención de tablas y estantillos).

En el recorrido se identifican seis (06) árboles de la especie Eucalipto (*Eucalyptus grandis*) ubicados al costado de una vía y dentro de un lote de café, los árboles se encuentran en estado de adultez y presentan deterioro e inclinación, los productos maderables de estos individuos serán utilizados para la adecuación y aislamiento del predio (obtención de tablas y estantillos)

**Figura 1**

Localización de los individuos forestales en el predio rural denominado “La Playa” ubicado en la vereda El Rosario en jurisdicción del municipio de La Argentina

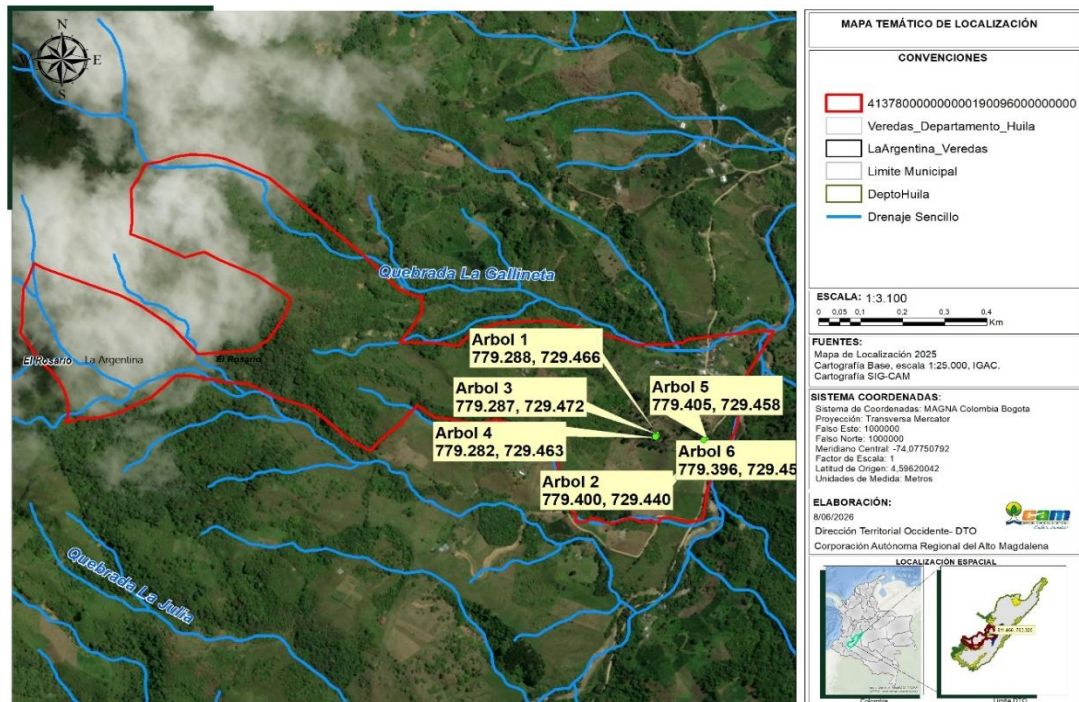

Nota. Fuente ARGIS

Al realizar la ubicación de las coordenadas planas de localización del predio denominado “La Playa” en la página Geoportal del Instituto Geográfico Agustín Codazzi – IGAC se encuentra el predio con las siguientes características:

**Tabla 1**

Consulta Catastral del predio de ubicación de los árboles solicitados- IGAC

<b>CONSULTA CATASTRAL IGAC</b>
<b>Número predial: 413780000000000190096000000000</b>

<b>CONSULTA CATASTRAL IGAC</b>
<b>Número predial (anterior):</b> 41378000000190096000
<b>Municipio:</b> La Argentina, Huila
<b>Dirección:</b> LA ALBANIA LA CABAÑA
<b>Área del terreno:</b> 637500 m2
<b>Área de construcción:</b> 0 m2
<b>Destino económico:</b> Agropecuario
<b>Fuente:</b> Instituto Geográfico Agustín Codazzi, 2026

Conforme a lo anterior se identifica que al realizar la consulta catastral en el GEOPORTAL del IGAC se tiene como resultado Dirección “La Albania La Cabaña” y no predio “La Playa” para el cual se está solicitando el aprovechamiento forestal, presuntamente por falta de actualización predial. Sin embargo, el trámite continúa para el predio “La Playa” para el que se viene realizando la solicitud.

**Figura 2**

Localización predio rural denominado “La Playa” ubicado en la vereda El Rosario en jurisdicción del municipio La Argentina

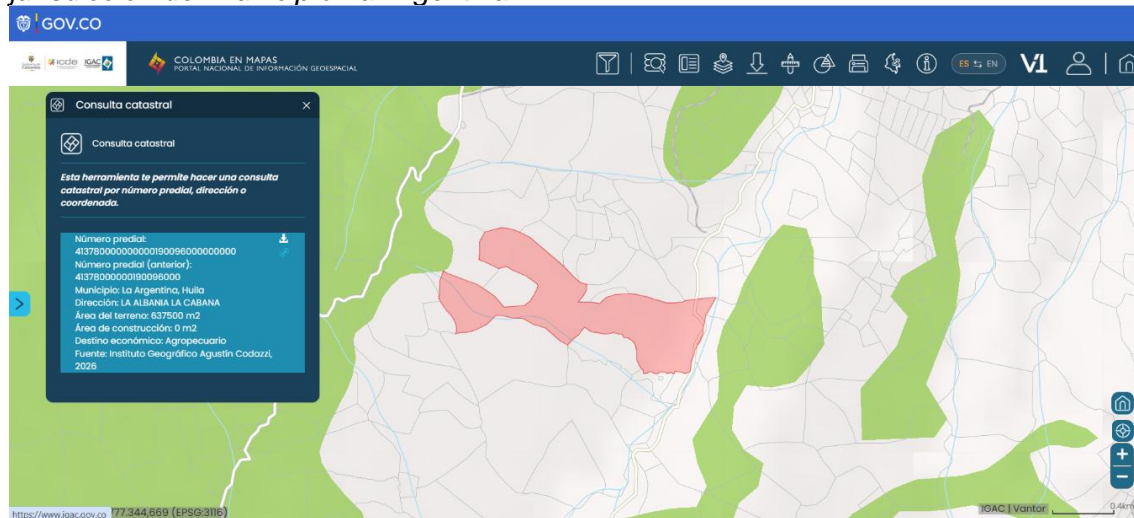

Nota. Fuente: [geoportal.igac.gov.co](http://geoportal.igac.gov.co)

Una vez revisado el sistema de información geográfico SIG de la Corporación se determina que no se encuentra dentro de la Ley 2 de 1959 – Reserva Forestal de la Amazonia, no se encuentra al interior de áreas protegidas, reservas forestales, ni áreas de conservación y/o ecosistemas estratégicos.

Igualmente, conforme al Plan de Ordenación Forestal – POF se tiene su zonificación forestal y categorías de uso de suelo lo siguiente:

**Tabla 2**

Régimen de Usos para las Áreas de Ordenación Forestal

<b>Zonificación</b>	Áreas Forestales Protectoras
---------------------	------------------------------

<b>Código</b>	<b>AFPT</b>
<b>Uso Manejo</b>	Área Forestal Protectora

Para lo cual se define en su inciso **5. RÉGIMEN FORESTAL - RÉGIMEN DE USOS**: Usos principales, condicionados y prohibidos para cada área de ordenación forestal AOF dentro del POF, así, de acuerdo con los criterios técnicos y legales referentes de uso y manejo para las áreas de ordenación forestal definidas, se presentan los posibles usos, en función de su uso principal, uso condicionado y uso prohibido.

**Tabla 3**

Régimen de Usos para las Áreas de Ordenación Forestal

<b>AOF</b>	<b>USO PRINCIPAL</b>	<b>USO CONDICIONADO</b>	<b>USO PROHIBIDO</b>
<b>1. AFPT</b>	<ul style="list-style-type: none"> <li>➤ Recolección de germoplasma de especies arbóreas y arbustivas para reforestación, restauración e investigación.</li> <li>➤ Refugios de flora y fauna.</li> <li>➤ Ecoturismo científico y paisajismo dirigidos y adecuados a la capacidad de carga de los ecosistemas.</li> <li>➤ Restauración y manejo silvicultural del bosque natural.</li> <li>➤ Investigación biológica y silvicultural sobre los elementos y recursos naturales del área.</li> <li>➤ Apicultura y melicultura.</li> <li>➤ Establecimiento de corredores de protección entre áreas protegidas.</li> </ul>	<ul style="list-style-type: none"> <li>➤ Construcción de aljibes, canales de desvío de cauces o conducciones de agua para fincas.</li> <li>➤ Infraestructura para el aprovisionamiento y mantenimiento de servicios públicos domiciliarios.</li> <li>➤ Obras civiles relacionadas con la malla vial regional.</li> <li>➤ Actividades silvopastoriles.</li> <li>➤ Aprovechamiento forestal doméstico del bosque natural.</li> </ul>	<ul style="list-style-type: none"> <li>➤ Aprovechamiento forestal comercial único y persistente del bosque natural.</li> <li>➤ Tala de vegetación natural y quemas de cualquier tipo.</li> <li>➤ Explotación de canteras, minerales o cualquier actividad que amenace el recurso natural.</li> <li>➤ Cacería de fauna silvestre de cualquier tipo.</li> <li>➤ Construcción de infraestructura que altere, modifique o elimine la cobertura forestal natural.</li> <li>➤ Cultivos transitorios, limpios, intensivos, es decir, no a la expansión de la frontera agrícola.</li> </ul>

**Figura 3**

Localización según POF del predio rural denominado “La Playa” ubicado en la vereda El Rosario en jurisdicción del municipio La Argentina

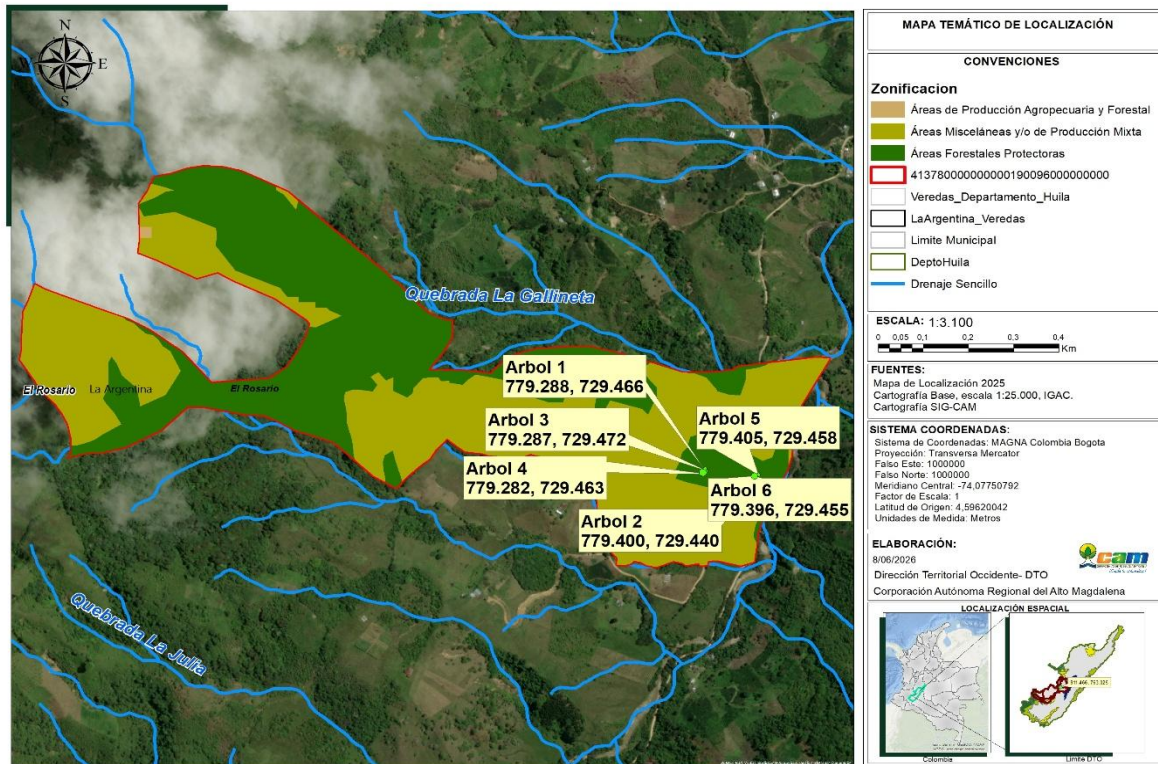

Nota. Fuente. SIG – CAM

En consideración se presenta la siguiente información evaluada del inventario forestal realizado en campo:

- Número de especies identificadas = 1
- Número de individuos objeto de intervención = 6
- Volumen total para aprovechamiento = **9,83 metros cúbicos**

**Nota:** Para el cálculo de volúmenes se tiene en cuenta la fórmula  $V = \pi / 4 * DAP^2 * HT * f.f.$ , donde el f.f. = 0.75.

En la tabla que se muestra a continuación se relacionan los individuos forestales inventariados con sus respectivas variables dasométricas.

**Tabla 4**

Variables dasométricas de los individuos forestales objeto de aprovechamiento forestal

No.	COORDENADAS		NOMBRE COMÚN	NOMBRE CIENTÍFICO	D.A.P (m)	ÁREA BASAL (m2)	ALTURA COMERCIAL (m)	ALTURA TOTAL (m)	VOLUMEN (m3)
	X	Y							
1	779288	729466	Eucalipto	<i>Eucalyptus grandis</i>	0,53	0,22	8	10	1,62
2	779400	729440	Eucalipto	<i>Eucalyptus grandis</i>	0,51	0,20	9	12	1,83

No.	COORDENADAS		NOMBRE COMÚN	NOMBRE CIENTÍFICO	D.A.P (m)	ÁREA BASAL (m2)	ALTURA COMERCIAL (m)	ALTURA TOTAL (m)	VOLUMEN (m3)
	X	Y							
3	779287	729472	Eucalipto	<i>Eucalyptus grandis</i>	0,56	0,24	8	11	2,01
4	779282	729462	Eucalipto	<i>Eucalyptus grandis</i>	0,48	0,18	9	12	1,61
5	779405	729458	Eucalipto	<i>Eucalyptus grandis</i>	0,50	0,20	8	10	1,49
6	779396	729455	Eucalipto	<i>Eucalyptus grandis</i>	0,41	0,13	9	13	1,27
<b>VOLUMEN TOTAL (m3)</b>									<b>9,83</b>

Nota: Coordenadas tomadas con el GPS Garmin Etrex 10

**Figura 4, 5, 6, 7, 8 y 9**  
Panorámica de los árboles objeto de la solicitud





Nota. Imágenes tomadas con Celular Apple iPhone XR

El área total para intervenir por el aprovechamiento forestal corresponde a 0,000117 hectáreas.

### 3. CONCEPTO TÉCNICO

Conforme a lo relacionado anteriormente y lo evaluado en la visita de inspección ocular, en consideración a la información recolectada se conceptúa:

**OTORGAR** el aprovechamiento forestal doméstico en el predio rural denominado “La Playa” ubicado la vereda El Rosario en jurisdicción del municipio de La Argentina, de conformidad con lo señalado en el Decreto 1076 de 2015 y el Acuerdo 009 de 2018 de la especie Eucalipto (*Eucalyptus grandis*) clasificada como **otras especies** con nivel de afectación muy bajo en la cantidad y el volumen registrado a continuación:

**Tabla 5**

Información de los individuos forestales objeto del aprovechamiento

No.	COORDENADAS		NOMBRE COMÚN	NOMBRE CIENTÍFICO	D.A.P (m)	ALTURA (m)	VOLUMEN (m3)
	X	Y					
1	779288	729466	Eucalipto	<i>Eucalyptus grandis</i>	0,53	10	1,62
2	779400	729440	Eucalipto	<i>Eucalyptus grandis</i>	0,51	12	1,83
3	779287	729472	Eucalipto	<i>Eucalyptus grandis</i>	0,56	11	2,01
4	779282	729462	Eucalipto	<i>Eucalyptus grandis</i>	0,48	12	1,61



**AUTORIZACIÓN Y/O PERMISO DE APROVECHAMIENTO  
FORESTAL DOMÉSTICO Y/O DE ÁRBOLES AISLADOS,  
OBTENCIÓN DE CARBÓN VEGETAL Y SUNL**

F-CAM-119. Versión 5. Febrero 09 de 2026

No.	COORDENADAS		NOMBRE	NOMBRE	D.A.P	ALTURA	VOLUMEN
5	779405	729458	Eucalipto	<i>Eucalyptus grandis</i>	0,50	10	1,49
6	779396	729455	Eucalipto	<i>Eucalyptus grandis</i>	0,41	13	1,27
<b>VOLUMEN TOTAL (m3)</b>							<b>9,83</b>

Nota: Coordenadas tomadas con el GPS Garmin Etrex 10

Con base en lo anterior se determina que estos individuos forestales se autorizan de acuerdo con lo establecido en el Estatuto forestal en su Capítulo 1. Clases de aprovechamiento forestal; Artículo 4.-Aprovechamiento forestal doméstico; Los que se efectúan exclusivamente para satisfacer necesidades vitales domésticas del predio del que se extrae sin que se puedan comercializar sus productos; ya que los productos maderables de estos individuos serán utilizados para la adecuación y aislamiento del predio (obtención de tablas y estantillos), en aplicación del Decreto 1076 de 2015 "Por medio del cual se expide el Decreto Único Reglamentario del Sector Ambiente y Desarrollo Sostenible (que contiene el Decreto 1791 de 1996 "Régimen de Aprovechamiento Forestal")

El tiempo en el cual se llevarán a cabo las actividades y conforme a la petición realizada por el interesado, corresponderá a dos (2) meses prorrogables una sola vez a partir de la notificación del acto administrativo, para el apeo, la prórroga debe solicitarse con antelación al vencimiento de dicho término y presentarse por escrito ante la respectiva autoridad ambiental.

La tasa compensatoria por aprovechamiento forestal que se aplica para la presente autorización, se establece conforme al Acuerdo 009 del 2018 y la Resolución 205 de febrero 03 del 2026 "Por la cual se liquida la tasa compensatoria por aprovechamiento forestal maderable en bosques naturales - TCAFMBN para la vigencia 2026", específicamente el criterio de aprovechamiento forestal doméstico de la especie Eucalipto (*Eucalyptus grandis*) clasificada como **otras especies** con un nivel de afectación muy bajo, en consideración el valor a pagar asciende a la suma **CINCUENTA Y NUEVE MIL QUINIENTOS UN PESOS MONEDA CORRIENTE (\$ 59.501)**. Valor que debe ser cancelado con anterioridad a la ejecución del aprovechamiento otorgado, en un corresponsal bancario de Bancolombia, APP Bancolombia o en la sucursal Virtual de Bancolombia a través del convenio CAM Tasa Forestal, a la cuenta corriente No. 076-000124-58, código del convenio 76962, registrando como referencia el Nit de la empresa o número de cédula de ciudadanía del solicitante. El pago se acreditará mediante la presentación a la autoridad ambiental del respectivo comprobante de pago por tasa de aprovechamiento forestal.

**Tabla 6**

Clasificación de especies, según el Decreto 1390 de 2018

OTRAS ESPECIES	NOMBRE CIENTÍFICO	VOLUMEN (m3)
Eucalipto	<i>Eucalyptus grandis</i>	9,83
<b>VOLUMEN TOTAL (m3)</b>		<b>9,83</b>

**Tabla 7**

Valor metro cúbico según clasificación de especie

<b>TIPO DE ESPECIE</b>	<b>VOLUMEN (m3)</b>	<b>VALOR Tasa/m3</b>	<b>VALOR TOTAL</b>
<b>Otras Especies</b>	9.83	\$ 6.053	\$ 59.501
<b>TOTAL</b>	<b>9.83</b>		<b>\$ 59.501</b>

Como medida de compensación deberá efectuar la siembra técnica y mantenimiento de ciento veinte (120) árboles de especies nativas (20) individuos forestales por cada árbol aprovechado), éstos deben ubicarse estratégicamente dentro del predio, la altura de cada plántula en su parte aérea no podrá ser inferior a 0.50 metros, el material vegetal deberá ser de calidad, vigoroso y lignificado, sistema radicular resistente, procedente de viveros cercanos; los cuales deben tener como mínimo al momento de la siembra las siguientes características:

- *Altura total no inferior a (0,50) metros (en adelante m).*
- *Buen estado fitosanitario.*
- *El ahoyado debe ser de 0,50m x 0,50m de ancho por 0,80m de profundidad.*
- *Aplicar fertilizantes de origen orgánico, que garanticen la supervivencia de las especies, con condiciones fitosanitarias óptimas y de vigor.*
- *Aplicar hidroretenedor para garantizar la humedad requerida para el desarrollo de la planta.*
- *Instalar chiqueros y/o garantizar el aislamiento de los mismos para protegerlos de semovientes, en caso de que requiera.*
- *Garantizar el control fitosanitario (control de plagas y enfermedades).*
- *Tener en cuenta el sistema de riego a utilizar.*

La Dirección Territorial Occidente realizará el monitoreo y el seguimiento de las anteriores obligaciones impuestas.

#### **4. RECOMENDACIONES**

De acuerdo con lo expuesto anteriormente de autorizarse el aprovechamiento forestal y manejo silvicultural, las recomendaciones técnicas que se deben aplicar de acuerdo con la fisiología de los individuos son las siguientes:

Para la tala se deberán tener en cuenta las siguientes recomendaciones: 1) Antes de iniciar cualquier tala, es importante inspeccionar el árbol y el lugar. 2) El área circundante debe ser inspeccionada y despejada de obstáculos. 3) Prestar atención a la altura del árbol y a la anchura de su copa. 4) Prestar atención a las líneas eléctricas o telefónicas en las cercanías. 5) Considerar la condición del árbol, busque descomposición, ramas quebradas o muertas, grietas, cavidades y otros defectos que pudieran afectar la tala. 6) Realizar tala dirigida mediante la utilización de cuñas y manilas hacia el lugar que genere menos impacto. 7) Según el caso, realizar poda de descope para eliminar todas las ramas del árbol para posteriormente tumbar el fuste principal. 8) Remover el tocón y las



**AUTORIZACIÓN Y/O PERMISO DE APROVECHAMIENTO  
FORESTAL DOMÉSTICO Y/O DE ÁRBOLES AISLADOS,  
OBTENCIÓN DE CARBÓN VEGETAL Y SUNL**

F-CAM-119. Versión 5. Febrero 09 de 2026

*raíces descubiertas superficiales, posterior el apeo del árbol. 9) Señalizar alrededor del árbol para prevenir accidentes.*

*En caso de manifestarse efectos ambientales adversos no contemplados en el desarrollo del aprovechamiento forestal, el interesado informará a la CAM para evaluación y determinación.*

*Organizar los espacios que producto de la liberación y tala se puedan ver afectados por la acumulación del material forestal.*

*Realizar la recolección de cada uno de los subproductos obtenidos de las actividades de tala, se requiere que este material sea ubicado en un lugar apropiado de tal manera que se reincorpore al suelo, queda prohibida su incineración.*

*El volumen que se autoriza no podrá ser movilizado y/o comercializado según las consideraciones expuestas en el Acuerdo 009 del 2018 – Estatuto forestal en el artículo 4: “Aprovechamiento doméstico: Los que se efectúan exclusivamente para satisfacer no podrá ser movilizado y/o comercializado según las consideraciones expuestas necesidades vitales domésticas del predio del que se extrae sin que se puedan comercializar sus productos”.*

*La Dirección Territorial Occidente realizará el monitoreo y el seguimiento de las obligaciones impuestas en el término de la ejecución del aprovechamiento y posteriormente una vez culmine las actividades, se realizará la verificación de las medidas de compensación impuestas por la corta efectuada; que si en esta verificación se determina que el interesado no cumplió cabalmente con lo dispuesto la Corporación iniciaría el proceso sancionatorio contra el interesado del permiso de aprovechamiento forestal. (...)*

## **FUNDAMENTO JURÍDICO**

### **Respecto de la competencia de la Corporación**

Que, el artículo 80 de la Constitución Política de Colombia, con relación al desarrollo sostenible, dispuso para el Estado la obligación de planificar el manejo y aprovechamiento de los recursos naturales, para garantizar su desarrollo sostenible, su conservación, restauración o sustitución. Además, deberá prevenir y controlar los factores de deterioro ambiental, imponer las sanciones legales y exigir la reparación de los daños causados.

Que, la Ley 99 de 1993, dispuso en su artículo 31 las funciones de la Corporación, entre las cuales se encuentra; ejercer la función de máxima autoridad ambiental en el área de su jurisdicción, de acuerdo a las normas de carácter superior y conforme a los criterios y directrices trazadas por el Ministerio del Medio Ambiente, hoy Ministerio de Ambiente y Desarrollo Sostenible.

Que, así mismo, el artículo en mención señala como otra función de la Corporación; otorgar permisos requeridos por la ley para el uso, aprovechamiento o movilización de

los recursos naturales renovables o para el desarrollo de actividades que afecten o puedan afectar el medio ambiente.

### **Respecto del permiso y/o autorización de aprovechamiento forestal**

Que el Acuerdo 009 de 2018, “*Por el cual se regula la flora silvestre maderable y no maderable, la movilización de sus productos y las plantaciones forestales protectoras y protectoras-productoras, en jurisdicción de la Corporación Autónoma Regional del Alto Magdalena – CAM*”, establece:

“*Artículo 4. - Los aprovechamientos forestales pueden ser:*

**Domésticos:** *Los que se efectúan exclusivamente para satisfacer necesidades vitales domésticas del predio del que se extrae sin que se puedan comercializar sus productos.*

**Aprovechamiento de Árboles Aislados:** *Es el aprovechamiento que se realiza en bosques naturales ubicados en terrenos de dominio público o en predios de propiedad privada que se encuentren caídos o muertos por causas naturales, o que, por razones de orden sanitario o amenaza de riesgo debidamente comprobadas, requieren ser talados”.*

Respecto de las disposiciones particulares para otorgar los permisos de aprovechamiento forestal doméstico y/o árboles aislados, se establece lo siguiente:

“**Artículo 7.- Vedas:** *De acuerdo con las normas nacionales, queda vedado el aprovechamiento, comercialización y transporte, de las siguientes especies forestales:*

a. *Helecho arborescente denominado helecho macho, palma boba o palma helecho (Familias: Cyatheaceae y Dicksoniaceae; géneros Dicksonia, Cnemidaria, Cyatheaceae, Nephelea, Sphaeropteris y Trichipteris).*

b. *Musgos, líquenes, lamas, quiches, orquídeas silvestres, capote y braza, arbolitos, arbustos, ramajes y cortezas, a excepción de los productos procedentes de plantaciones.*

c. *Pino Colombiano (Decussocarpus rospigliossi, Podocarpus rospigliossi, P. Oleifolius), Nogal (Juglans neotropica.), Árbol loco (heliocarpus popayanenses), Roble Negro (Colombobalanus excelsa), Roble (Quercus humboldtii); y la Palma de Cera (Ceroxilon quindiuense)”.*

### **Respecto de las Tasas de aprovechamiento forestal**

Que el aprovechamiento forestal maderable en bosques naturales ubicados en terrenos de dominio público y privado está reglamentado por el Decreto 1390 de 2018, el cual señala que son competentes para cobrar y recaudar la Tasa Compensatoria por Aprovechamiento Forestal Maderable las autoridades ambientales como las Corporaciones Autónomas Regionales (artículo 2.2.9.12.1.3).

Así mismo establece que están obligados al pago de la Tasa Compensatoria por Aprovechamiento Forestal Maderable los titulares del aprovechamiento forestal maderable que realicen la tala de árboles para obtener el recurso maderable en bosques naturales ubicados en terrenos de dominio público y privado (artículo 2.2.9.12.1.4.).

Que el Acuerdo 009 de 2018 emitido por la CAM, establece:

**“Artículo 74.- Tasas por Aprovechamiento Forestal Doméstico y de Árboles Aislados.** La Tasa por aprovechamiento forestal doméstico y de árboles aislados, se cobrará en SMDLV por metro cúbico de madera en bruto de acuerdo a la clasificación de la especie así:

**Tabla No. 2. Información Tasas por Aprovechamiento Forestal**

CLASIFICACIÓN ESPECIES	DOMÉSTICO/AISLADO
MUY ESPECIAL	0.5 SMDLV
ESPECIAL	0.4 SMDLV
ORDINARIA	0.2 SMDLV

En concordancia con las disposiciones para otorgar los permisos y/o autorizaciones de aprovechamiento forestal el parágrafo del artículo 75 ibídem, señala que las tasas se ajustarán anualmente así:

**“Artículo 75.**

**Parágrafo:** Las Tasas para los permisos y autorizaciones de aprovechamiento forestal doméstico, árboles aislados, y flora silvestre, serán reajustadas anualmente, mediante acto administrativo de conformidad con el Índice de Precios al Consumidor (IPC).”

Finalmente resulta relevante mencionar la **Resolución No. 205 de febrero 03 del 2026**, emanada de la Corporación Autónoma Regional del Alto Magdalena – CAM, la cual estableció los criterios para el cobro de la tasa compensatoria por aprovechamiento forestal atendiendo a las disposiciones del orden nacional, de la siguiente manera:

**Tabla No. 3. Liquidación de costos**

CLASE DE APROVECHAMIENTO	CATEGORIA DE ESPECIE	NIVEL DE AFECTACION	TARIFA MINIMA	FACTOR REGIONAL - NACIONAL	VALOR (\$) TCAFMBN /M3 - NACIONAL
Arboles aislados	Muy especial	Muy Bajo	46.332	0,93657201	43.393
		Bajo	46.332	1,00323867	46.482
		Medio	46.332	1,05323867	48.798
		Alto	46.332	1,10323867	51.115
		Muy Alto	46.332	1,20323867	55.748
	Especial	Muy Bajo	46.332	0,76990534	35.671
		Bajo	46.332	0,83657201	38.760



**AUTORIZACIÓN Y/O PERMISO DE APROVECHAMIENTO  
FORESTAL DOMÉSTICO Y/O DE ÁRBOLES AISLADOS,  
OBTENCIÓN DE CARBÓN VEGETAL Y SUNL**

F-CAM-119. Versión 5. Febrero 09 de 2026

<b>CLASE DE APROVECHAMIENTO</b>	<b>CATEGORIA DE ESPECIE</b>	<b>NIVEL DE AFECTACION</b>	<b>TARIFA MINIMA</b>	<b>FACTOR REGIONAL - NACIONAL</b>	<b>VALOR (\$) TCAFMBN /M3 - NACIONAL</b>		
		<i>Medio</i>	46.332	0,88657201	41.076		
		<i>Alto</i>	46.332	0,93657201	43.393		
		<i>Muy Alto</i>	46.332	1,03657201	48.026		
	<i>Otras especies</i>	<i>Muy Bajo</i>	46.332	0,65323867	30.266		
		<i>Bajo</i>	46.332	0,71990534	33.354		
		<i>Medio</i>	46.332	0,76990534	35.671		
		<i>Alto</i>	46.332	0,81990534	37.988		
		<i>Muy Alto</i>	46.332	0,91990534	42.621		
		<i>Doméstico</i>	<i>Muy especial</i>	<i>Muy Bajo</i>	46.332	0,1873144	8.679
				<i>Bajo</i>	46.332	0,20064773	9.296
<i>Medio</i>	46.332			0,21064773	9.760		
<i>Alto</i>	46.332			0,22064773	10.223		
<i>Muy Alto</i>	46.332			0,24064773	11.150		
<i>Especial</i>	<i>Muy Bajo</i>		46.332	0,15398107	7.134		
	<i>Bajo</i>		46.332	0,1673144	7.752		
	<i>Medio</i>		46.332	0,1773144	8.215		
	<i>Alto</i>		46.332	0,1873144	8.679		
	<i>Muy Alto</i>		46.332	0,2073144	9.605		
<i>Otras especies</i>	<i>Muy Bajo</i>	46.332	0,13064773	6.053			
	<i>Bajo</i>	46.332	0,14398107	6.671			
	<i>Medio</i>	46.332	0,15398107	7.134			
	<i>Alto</i>	46.332	0,16398107	7.598			
	<i>Muy Alto</i>	46.332	0,18398107	8.524			

**CONSIDERACIONES DE LA CORPORACIÓN**

Atendiendo los antecedentes, fundamentos jurídicos y el concepto técnico No. 0067 de junio 09 del 2026, esta Dirección Territorial considera: viable autorizar el aprovechamiento forestal solicitado de acuerdo a lo establecido en el Capítulo 1 del Acuerdo 009 del 2018 el cual dispone las clases de aprovechamiento forestal; artículo 4. Aprovechamiento forestal doméstico; Los que se efectúan exclusivamente para satisfacer necesidades vitales domésticas del predio del que se extrae sin que se puedan comercializar sus productos; la adecuación y aislamiento del predio (obtención de tablas y estantillos).

Por todo lo descrito, en atención a las consideraciones fácticas y jurídicas aplicables al caso, esta Dirección Territorial

**RESUELVE**



**AUTORIZACIÓN Y/O PERMISO DE APROVECHAMIENTO  
FORESTAL DOMÉSTICO Y/O DE ÁRBOLES AISLADOS,  
OBTENCIÓN DE CARBÓN VEGETAL Y SUNL**

F-CAM-119. Versión 5. Febrero 09 de 2026

**ARTÍCULO PRIMERO:** Autorizar el aprovechamiento forestal doméstico a favor del señor **JOSE ANTONIO CHEZAR BOLAÑOS** identificado con cédula de ciudadanía No. 83.241.003 expedida en La Argentina, en el predio rural denominado “La Playa” identificado con matrícula inmobiliaria y código catastral sin información, ubicado en vereda El Rosario jurisdicción del municipio de La Argentina en el departamento del Huila, en la cantidad y el volumen registrado a continuación:

No.	COORDENADAS		NOMBRE COMUN	NOMBRE CIENTÍFICO	D.A.P (m)	ALTURA (m)	VOLUMEN (m3)
	X	Y					
1	779288	729466	Eucalipto	<i>Eucalyptus grandis</i>	0,53	10	1,62
2	779400	729440	Eucalipto	<i>Eucalyptus grandis</i>	0,51	12	1,83
3	779287	729472	Eucalipto	<i>Eucalyptus grandis</i>	0,56	11	2,01
4	779282	729462	Eucalipto	<i>Eucalyptus grandis</i>	0,48	12	1,61
5	779405	729458	Eucalipto	<i>Eucalyptus grandis</i>	0,50	10	1,49
6	779396	729455	Eucalipto	<i>Eucalyptus grandis</i>	0,41	13	1,27
<b>VOLUMEN TOTAL (m3)</b>							<b>9,83</b>

**PARÁGRAFO PRIMERO:** Para la tala se deberán tener en cuenta las siguientes recomendaciones:

- 1) Antes de iniciar cualquier tala, es importante inspeccionar el árbol y el lugar.
- 2) El área circundante debe ser inspeccionada y despejada de obstáculos.
- 3) Prestar atención a la altura del árbol y a la anchura de su copa.
- 4) Prestar atención a las líneas eléctricas o telefónicas en las cercanías.
- 5) Considerar la condición del árbol, busque descomposición, ramas quebradas o muertas, grietas, cavidades y otros defectos que pudieran afectar la tala.
- 6) Realizar tala dirigida mediante la utilización de cuñas y manilas hacia el lugar que genere menos impacto.
- 7) Según el caso realizar poda de descope para eliminar todas las ramas del árbol para posteriormente tumbar el fuste principal.
- 8) Remover el tocón y las raíces descubiertas superficiales, posterior a la tumba del árbol.
- 9) Señalizar alrededor del árbol para prevenir accidentes.

**PARÁGRAFO SEGUNDO:** La presente autorización se otorga con fundamento en las consideraciones enunciadas en el presente acto administrativo y en el concepto técnico No. 0067 de junio 9 del 2026.

**PARÁGRAFO TERCERO:** El área total a intervenir por el aprovechamiento forestal corresponde a 0,000117 hectáreas.

**PARÁGRAFO CUARTO:** El porcentaje de desperdicio del aprovechamiento forestal corresponde a 4,91 m<sup>3</sup>.

**ARTÍCULO SEGUNDO:** La vigencia del aprovechamiento de los individuos será de **dos (2) meses**, tiempo después del cual, si no se ha realizado la totalidad de las actividades de tala, se podrá solicitar prórroga por otro término igual al inicialmente otorgado, debe solicitarse con antelación al vencimiento de dicho término.

**ARTÍCULO TERCERO:** El beneficiario está obligado a realizar las actividades de aprovechamiento, teniendo en cuenta las siguientes características y recomendaciones técnicas:

- a. Como medida de compensación deberá efectuar la siembra técnica y mantenimiento de ciento veinte (120) árboles de especies nativas (20 individuos forestales por cada árbol aprovechado), éstos deben ubicarse estratégicamente dentro del predio. El material vegetal deberá ser de calidad, vigoroso y lignificado, sistema radicular resistente, procedente de viveros cercanos; los cuales deben tener como mínimo al momento de la siembra las siguientes características:
  - ❖ Altura total no inferior a (0,50) metros (en adelante m).
  - ❖ Buen estado fitosanitario.
  - ❖ El ahoyado debe ser de 0,50m x 0,50m de ancho por 0,80m de profundidad.
  - ❖ Aplicar fertilizantes de origen orgánico, que garanticen la supervivencia de las especies, con condiciones fitosanitarias óptimas y de vigor.
  - ❖ Aplicar hidrorretenedor para garantizar la humedad requerida para el desarrollo de la planta.
  - ❖ Instalar chiqueros y/o garantizar el aislamiento de los mismos para protegerlos de semovientes, en caso de que requiera.
  - ❖ Garantizar el control fitosanitario (control de plagas y enfermedades).
  - ❖ Tener en cuenta el sistema de riego a utilizar.
- b. Se debe dar estricto cumplimiento a todas las recomendaciones en cuanto a cortes, disposición de los residuos y demás actividades que conlleven a la labor adecuada.
- c. En caso de manifestarse efectos ambientales adversos no contemplados en el desarrollo del aprovechamiento forestal, el interesado informará a la CAM para evaluación y determinación.
- d. Organizar los espacios que producto de la tala se puedan ver afectados por la acumulación del material forestal.
- e. Realizar la recolección de cada uno de los subproductos obtenidos de las actividades de tala, se requiere que este material sea ubicado en un lugar apropiado de tal manera que se reincorpore al suelo como material orgánico o retirarse inmediatamente de la zona intervenida y disponerse en un relleno sanitario autorizado para tal fin, queda prohibida su incineración.



**AUTORIZACIÓN Y/O PERMISO DE APROVECHAMIENTO  
FORESTAL DOMÉSTICO Y/O DE ÁRBOLES AISLADOS,  
OBTENCIÓN DE CARBÓN VEGETAL Y SUNL**  
F-CAM-119. Versión 5. Febrero 09 de 2026

**ARTÍCULO CUARTO:** La tasa compensatoria por aprovechamiento forestal que se aplica para la presente autorización se establece conforme al Acuerdo 009 del 2018 y la Resolución 205 de febrero 03 del 2026 específicamente el criterio de aprovechamiento forestal doméstico en consecuencia el valor a pagar asciende a **CINCUENTA Y NUEVE MIL QUINIENTOS UN PESOS MONEDA CORRIENTE (\$ 59.501)**. Valor que debe ser cancelado con anterioridad a la ejecución del aprovechamiento otorgado, en un corresponsal bancario de Bancolombia, APP Bancolombia o en la sucursal Virtual de Bancolombia a través del convenio CAM Tasa Forestal, a la cuenta corriente No. 076-000124-58, código del convenio 76962, registrando como referencia el Nit de la empresa o número de cédula de ciudadanía del solicitante. El pago se acreditará mediante la presentación a la autoridad ambiental del respectivo comprobante de pago por tasa de aprovechamiento forestal.

**ARTÍCULO QUINTO:** El volumen que se autoriza no podrá ser movilizado y/o comercializado según las consideraciones expuestas en el Acuerdo 009 del 2018.

**ARTÍCULO SEXTO:** Esta Dirección Territorial realizará el monitoreo y el seguimiento de las obligaciones impuestas en el término de la ejecución del aprovechamiento y posteriormente una vez culmine las actividades, se realizará la verificación de las medidas de compensación impuestas.

**ARTÍCULO SÉPTIMO:** El incumplimiento de las obligaciones señaladas en la presente Autorización dará lugar a la imposición de las sanciones señaladas en el artículo 40 de la Ley 1333 de 2009 modificado por la Ley 2387 de 2024, cuando ello lo amerite, previo agotamiento de proceso sancionatorio adelantado por esta Dirección Territorial.

**ARTÍCULO OCTAVO:** Notificar en los términos del artículo 67 y siguientes de la Ley 1437 de 2011, el contenido del presente acto administrativo al señor **JOSE ANTONIO CHEZAR BOLAÑOS** identificado con cédula de ciudadanía No. 83.241.003 expedida en La Argentina, con dirección de correspondencia la vereda El Rosario del municipio de La Argentina, correo electrónico [joseantoniochezar50@gmail.com](mailto:joseantoniochezar50@gmail.com) y número de contacto 3118448255, indicándole que contra ésta procede el recurso de reposición dentro de los diez (10) días hábiles siguientes a su notificación.

**ARTÍCULO NOVENO:** El presente acto administrativo rige a partir de su ejecutoria.

**NOTIFÍQUESE, PUBLÍQUESE Y CÚMPLASE**

**NIXON FERNELLY CELIS VELA**  
Director Territorial Occidente

Proyectó: Adriana Jimena Pérez Prieto – Contratista de apoyo PAF  
Revisó: Martha Stella Rodríguez Perdomo – Profesional universitario  
Expediente: PAF-00219-26  
Clasificación Documental: 320-Dirección Territorial Occidente / Permisos / Permisos de aprovechamiento forestal